時報

中華民國十六年

十一月十三日星期日

舊曆丁卯年十月二十日

今天三張售大洋三分

第八千三百六十九號

定報價目

本國及日本一個月一元　三個月二元九角　六個月五元七角　九個月八元四角　全年十一元　南洋歐美各國一個月二元　三個月五元八角　六個月十一元四角　九個月十六元八角　全年念二元　報費先惠郵票九五折算

今日本報第三張圖畫閱者注意

人無相當之智識及技能決不足以言自立

君若欲於最短時期內習得足以自立之智能請即日下一決心加入

上海商務印書館函授學社

選讀下列各科

國文．圖畫．英文．商業．算術

引翔鄉今日賽馬

陽歷十一月十三日即夏歷十月二十日星期日本會在引翔鄉賽馬場舉行第三十二期賽馬下午十二時半起賽共賽十次場內備有中西餐及茶點

大香賓票十二月十日賽本會業已發售特此公告

上海中國賽馬會謹啟　上海靜安寺路一百念一號A

毋忘！

特獎已達三萬六千餘元頭二三四獎每種各有三十六個此佈

本會本月份開獎期照章於十五號（星期二）下午十二時半舉行凡儲戶尚未付欵者望從速於期前繳欵以保獎權有志儲蓄而尚未入會者亦望於期前入會共享鉅大利益再本月份特獎已達三萬六千餘元頭二三四獎每種各有三十六個此佈

（詳章函索即寄或請電話通知本會即當派人前來接洽）

上海愛多亞路七十一號　電話中央七〇八一號　萬國儲蓄會啟　1679

國民政府財政部秘書處啟事

本部現製就古錢式紅地金邊中嵌青天白日黨徽上書財政部三字出入證章自十一月四日起發給所屬職員佩帶所有以前本部發出證章一律作廢此啟　1653

中華滙業銀行廣告

上海銀行公會會員

本銀行在財政部註冊額定資本金一千萬元公積金及前期滾存金元三百二十萬八千餘元專營國內外滙兌以及各種存放欵項抵押貼現跟單押滙買賣生金銀等一切業務總行設在北京京滬兩分行設立已久現又在天津設立分行茲將通滙地點開列於下（國內）北京天津濟南青島漢口南京蘇州無錫杭州溫州九江福州廈門廣州汕頭奉天長春大連等處（國外）倫敦紐約香港新加坡孟買東京大阪神戶橫濱長崎名古屋門司下關函館小樽朝鮮京城福岡廣島台北等處各界賜顧請臨福州路九號接洽可也　公用電話中央一九四一　經理室中央五六一五又一九四六　滙兌部中央五六五一又二六四七　出納科中央八四四四號　116

原本三希堂帖分類發售

三希堂原本一帖與原拓大小相同較外間縮小者迥別惟以全部價巨貧士不易購取去秋印全部時擇要抽印數種各四百部分類發售以便學者計

大令王右軍千字文二角五分　右軍草書二角　曹娥碑二角　鍾王五種四角　萬歲揭　凝式合冊二角　小楷四種四角　又小楷八種二角　書譜　懷素柳唐人合冊四角　米南宮法書　黃山谷法書　蘇長公法書　顏真卿正草三種四角　蘭亭二種二角　又正草養生論　梁武隋賢歐書四種　宋太宗黃山谷合冊　宋高千文　琅四種四角　角五分

上海有正書局發行　天津　北京

新出錢松壺畫輞川山水

此冊為錢杜所畫輞川圖遠紹停雲之氣韻近仿甌香之妍雅本局照樊樊山方伯藏本用珂羅版精印不爽纍黍洋裝一冊定價五角

上海有正書局發行

農工商學兵團結起來！

大家不吸英美煙公司香煙！

上海英美煙廠罷工工友後援會

上海工會組織統一委員會通告

本會現擬呈請中央迅予頒布工人保障法惟條文內容宜切實際否則頒布之後稍有扞格必致紛紜望各工會詳切研究擬具意見迅呈本會俾便彙請中央採擇為要特此通告

上海各工會援助英美烟廠日商印刷罷工委員會啟事

上海英美烟廠工友八千餘人及日商印刷工友一百五十餘人因受帝國主義資本家之壓迫而罷工已屆一月有餘至今尚未解決現在如許工友天寒臘近衣食堪虞特聯合全上海工會組織一「上海各工會援助英美烟廠日商印刷罷工委員會」已於昨日（九日）正式成立地址暫設工統會內如有接洽事項請於上午八時起至下午四時止蒞臨為要　1669

國聞週報第四卷第四十二期出版要目

英國侵略西藏史……薛桂輪譯……冰洋探險家成功史……隱之譯……

國際勞工組織之一瞥……陳宗城……黃仁昌……

唐牛智與各方面之關係……記者……

定價全年五元半年二元六角每冊一角五分郵費在外（地址）總發行所天津旭街二十七號分銷處上海山東路德興坊國聞週報社　1660

鄭州中州通訊社啟事

逕啟者敝社同人因感西北新聞事業之不發達對於東南各地消息極形隔膜故組織中州通訊社於鄭州樂善里以溝通國內外消息為職志各地同胞如有新聞稿件請隨時惠寄敝社以廣傳而匡不逮為禱　中州通訊社謹啟　社址鄭州樂善里　電報掛號中字〇〇二二號　1665

永安堂的歷史

永安堂是先父創設於南洋仰光埠經營生熟藥材迄今已經過五十有餘年的期間了

藥品的改良

因為感於吾國藥材配製煎煮的不便費數十年精深之研究獨出心裁改良製法發明各種藥品如萬金油頭痛粉八卦丹清快水等均以猛虎為商標各藥品均有特殊的功效與他家仿冒者不同

在南洋的信譽

南洋羣島不論大小各埠推銷甚廣人人信用視虎標藥品為家居旅行的無上至寶

在閩粵的推銷

閩粵兩省接近南洋推銷較早現在無論山僻鄉村均極信用虎標的各種藥品確是功效卓著稱頌不止

上海設分行

上海是中國最大的商埠五方雜處百貨雲集但是用過虎標藥品的很少因為大家不甚曉得虎標藥品的神效現在為普及靈藥供國人的需求起見暫行在北四川路設立臨時分行

購地建築工廠

虎標藥品都是緬甸仰光埠第一工廠新加坡第二工廠製造現在一面在上海購地籌建第三工廠以製造各種藥品

營業目的

虎標各種藥品係純粹國貨各種藥材精深研究配製而成因感於上海為東方最大的商埠但是外貨充塞各種藥房都是外國藥品每年所損失的利權很不少這次本行在上海開設分行的目的是在於提倡國貨藉以挽回外溢的利權

營業盈利

虎標各種藥品因海外僑胞及國內同胞樂於購用營業發達歷年來均以盈利十分之四捐助國內各項慈善及教育事業以答謝同胞樂用的盛意

虎標藥的註冊及化驗

中華民國國民政府特准註冊　中國國民政府猛虎商標註冊保護　中國北京政府猛虎商標註冊　南洋來由七洲府政府猛虎商標註冊　爪哇各島荷蘭政府猛虎商標註冊　緬甸印度英政府猛虎商標註冊　暹羅政府猛虎商標註冊　日本國政府猛虎商標註冊　經化驗認為確係神效良藥並禁止他人仿冒如發現有仿冒與猛虎商標相似之藥品均得取締

上海分售處

現在擬委託代售商店二千餘家凡各公司商店藥房煙紙兌換店均可代售本行以誠意濟世凡各代售處如一時不能售出儘可將貨退還

敬告國人

這次本行目的在提倡國貨挽回利權體恤貧民購買計特行犧牲將各種藥品都照原價減低百分之二十五以嘉惠國人但這是在國內特別的減價希望購買者不要在國內低價買去運到南洋圖利致累及本行的營業這是本行一點誠意敬告

南洋仰光埠新加坡　虎標永安堂主人胡文虎文豹敬告

虎標萬金油

大號萬金油式

大號萬金油式

每瓶大洋五角半

內科主治

此虎標萬金油統治男婦老幼內外各症或搽或飲藥到病除永不再發茲將主治各症開列於下　中風中痰　霍亂吐瀉　心氣腹痛　絞腸痧痛　四時感冒　止咳化痰　消暑除煩　腸翻胃脹　時行瘟疫以及各症　頭痛昏眩　神經骨痛　腰骨節痛

外科主治

疥瘡沙傷　瘰癧核痛　手足腫痛　跌打刀傷　無名肺毒　牙痛耳痛　以及蚊咬蟲傷　蛇咬狗咬　皮膚破傷　一用此油無不立奏其效用繁多難以盡述遇奇難雜症均可取用此油絕無禁忌凡特以之治人兼治六畜瘟疫染症誠藥品中之神仙也

小號萬金油式

注意

內科用法　將此油收三五分用滾水或茶冲服子

外科用法　將此油搽之于患處每日三次見效

每瓶大洋二角

藥力非勝過他家　安敢分行上海　功效確如聖神　並非自言大贊

虎標頭痛粉

購時請注意下列各項

㊀包粉的黃紙印有虎標頭痛粉圖式　㊁請認明本主人肖像圖式　㊂請認明猛虎商標　㊃黃紙包外加有紅字白底錫泊虎標

此虎標頭痛粉中外各埠經驗良多公推第一中國藥房獨一無二之聖藥我中國其力當治風邪頭痛鬱火頭痛陰虛頭痛陽虛逆氣頭痛酒醉頭痛行船頭痛一切頭痛筋痛日眩不論風痛失眠等症即服一粉即止百無一失如頭痛不效再包清水送下保全家每價愈大不效原銀一包還定全每包售大洋八分

消風清快水

此藥水專能攻風逐水蠲穢滌邪使臟腑清潔經絡通行並能使血氣調和精神爽快無論內科外科挾有風熱積毒者俱可施治即無病之人每星期服此藥水一次則腸垢潔淨疾病不生自出世以來利益同胞殊為不淺中外人士實贊許之誠內外科實症之先導而為救世之聖藥也

主治　大便閉結　胸膈飽悶　食積不化　腸風下血　紅白痢疾　陰陽腫毒　發熱頭痛　實熱目痛　風火牙痛　風熱喉痛　心氣熱痛　中風肚痛　嘔吐逆氣　腸脫疝氣　花柳結毒　瘡疥癬毒　以及一切風熱內蓄肥膩食物積滯等症即服即驗

服法標內註明每罐定價售大洋三角五分

南洋總發行新嘉坡虎標永安堂藥房　中國臨時批發上海北四川路子靶路口八十九號

1697

八卦丹

每包大洋六分

此丹乃仰光永安堂虎豹行中國大醫生秘方配製屢試屢驗歷蒙各國大醫生試用盡皆贊賞功效神奇推為全球第一靈丹全緬人士無不視為隨身實均稱神用現值國貨振興我同胞咸拭目爭購奇特之妙品說者謂有此靈丹以供同胞之賞識足為二十世紀中華商業生色諸君光顧請認明虎標八卦丹招牌庶不致誤

㊀治咳嗽　此丹治咳嗽任你各種咳嗽過勞咳嗽傷風咳嗽感寒咳嗽濕熱咳嗽久咳火咳邪咳喘急痰飲燥熱咳嗽咳藥不效之重症用此丹少許含之立止化痰止咳靈驗異常神效之至

功用

㊀治時疫　中暑霍亂吐瀉時疫不服水土傷寒心痛氣痛感冒風寒瘧疾頭暈胸腹飽脹眩暈不順食積不化精神困倦不思飲食寒熱交作受毒不省人事倒暈危急等症諸般補氣益血保安免疫服此丹能補氣血之功凡山嵐瘴氣之地保安居家勸世人

㊀治外科各症　跌打損傷刀傷毒瘡手足腫痛無名腫毒概用此丹搽患處立收奇效刻定痛屢試屢驗實為傷科寶也

不立愈又治酒色過度舟車暈浪身體倦弱四肢酸軟等症常服可保平安也凡士商行旅之際宜用此丹在口內嚼碎吞下可保平安病此少能免一切邪毒暴險危急時症侵入身體內行旅隨身攜帶可以自衛亦可救人不愧為隨身寶也

服法（標內註明）　特別功用

凡吸鴉片喝酒之人若酒癮煙癮發作時一用此丹一角含在口中立可止癮假能常服月則可戒除永不復癮並能開胃消食延年益壽誠仙丹也

唱歌演說談話之時含化一角能助喉音止喉乾免口臭

軍人教師隨身攜帶利益不少

觀劇飲酒吸煙之時含化一角以

國內記載

◉武漢大震動

何鍵獨立唐已潛逃說
長沙已爲黔軍佔領說
下游敗兵陸續抵漢
沙市唐軍確已退走
漢口華人避入租界
日兵又在從事戒備

◎陳紹寬文(十二)日電、率楚有艦進駐蘄春、與四十四軍維持秩序、(南京十二日下午八時電)

◎唐蟒電、第十八師克富池口、(南京十二日下午八時電)

◎二十一軍眞(十一)日進駐陽新、(南京十二日下午八時電)

◎漢息、許克祥占永興、進迫衡陽、第二軍反攻沙市、敵退公安、(南京十二日下午八時電)

◎海軍司令陳紹寬、十一日晨率艦隊克復田家鎭後、即西上追擊、午刻佔領蘄春、獲唐軍水雷十一具、水上飛機一架、民船五艘、及其他軍用品甚夥、(武穴十二日下午一時電)

◎前數日內、唐生智曾派兵入湘、顯因長沙突爲黔軍占據、而圖克復該城、唐生智今已失勢、衆意今夜或將由漢出亡、甯軍明日可抵此間、大局緊急、此間現無一人□發號施令、華人紛入租界、法租界與華界毗連處現正設障礙物、以事戒備、(漢口十一日路透電)

◎漢口十一日來電云、今晨來唐軍敗兵二三百名、乘民船□抵漢、又午前十一時許、乘江順輪下駛而來之軍隊、約四千人、在武昌樓橋登岸、市內漸起騷動、避入日界之華人甚多、日本陸戰隊本日午後起、從事配置戒備、(東方社十日上海消息)

◎沙市十二日來電云、第八軍昨晚九時許開駛、今晨六時、第一第二兩師分乘文珠艦及民船、並由陸路開始下往下游、第三師之大部、在隄岸上徒步退却、沙市市內平穩、無搶刼等事、第二軍今晨將至荊州北門外、恐將於今日午後方入沙市城、(東方社十二日上海消息)

◎據此間官場方面所接得之電報、謂武漢方面最近之形勢、極不利於唐生智、唐氏之失敗、似不能免、其故有二、㈠因陳調元程潛之聯軍及李福林軍、目下皆向武漢方面進軍、㈡何健向來對於唐生智對於南京派皆涵有討伐唐生智、是故唐氏已陷於四面楚歌之境、因此唐氏曾激勵自派之軍隊、令對抗何□等、但其部下□無戰意、唐□自知無挽回、曾向其接近者微露□意、漢口一般人士、預料不出十日、國軍將占領漢口、該處之共產黨欲用此種情勢、開始活動、故最近漢口、已陷於戰時狀態、□實施戒嚴令、外僑感生命財產之危險、日本高尾總領事已有□備、將與日本海軍連絡保護日僑、防備租界及施各種無遺漏之方法矣、(東京十二日東方電)

◎上海中央社云、海軍總司令部昨日下午得西征海軍總指揮陳紹寬復電、報告我海陸軍於十日在田家鎭與唐軍激戰一晝夜、將敵軍完全擊潰、何鍵在漢口宣佈獨立反唐、唐逆潛逃、不知去向、已派楚有中山兩艦溯江上駛、李總指揮駐於眞(十一)午抵武穴西進、武昌指日可下云云、

◉粵省討唐軍長驅入湘

▲中路佔宜章郴州
▲右翼達汝城桂東

李濟深於本月初電令前方討唐各軍同時前進、中央軍方鼎英各部奉令、亦由碕石進攻宜章、右翼軍范石生部、由城口□攻汝城、中路以十三軍獨立第三師許克祥部、及第五軍十五師李□部爲先鋒、右翼則以十六軍第四十七師曾曰唯部先行、四日晚、許李兩部已抵達宜章城下、是時宜章已無湘軍蹤跡、即將宜章縣城占領、隨向臨武郴州兩處長驅直進、同時右翼軍曾師、亦將汝城佔領、現向資興桂東兩縣進攻、大約資興桂東兩縣、可於明後日佔領也、現在首先發動者、爲中右兩路、而左翼□大鈞部、及第七軍各部、亦已在繼續前進中、唐軍尚已退却、將來戰爭焦點、必在醴陵衡州無疑、現在離大戰之期、大約尚在旬日●、第八路總指揮行營、現暫駐於樂昌、昨奉令改爲北路軍總指揮部、並已正式任命黃紹雄爲總指揮、如前方軍事進展、即立刻移設郴州、而作戰進行步驟、係以攻京醴陵衡州爲第一步目的、其第二步目的地、現守秘密、或即長沙、亦未可知、第三步乃會師武漢也、但軍事計劃、臨機應變、中途或有變更、今則未敢肯定、又查此次討唐軍、以第七軍黃紹雄部爲主力、該軍現已抵韶集中者、共步兵五團、閱已向湘南出發、尚有三團、亦經由汕乘輪回省、即爲第八第十一第十二等團、四日經由□牛等艇運載抵省、第八團一部、即於五日晨乘粵漢火車北上、其餘十一十二兩團、三四日便可悉數出發、在後加入討唐之錢大鈞部新編第一師、□第二十師、亦於五日由潮汕方面、開抵廣州、隨向北路□發、担任左翼作戰、並於第七軍之主力、係担任何方面作戰、此刻當局極守秘密、未肯宣佈、而所部之兩師、及省防軍六團、雖傾其全力、以資應付、亦非粵方□手、蓋以湘南湘西之省□軍、不堪一擊、且開多數已爲方鼎英許克祥運動反唐成熟、大軍一到、定必反戈向唐、以故衡州方面、或當不再費力、即可垂手而得云、記者□此通訊已竟、復得消息、中央軍總指揮李領其其幹部隊、暨獨立第三師許克祥、第五軍十五師李□各部、佔領宜章後、同時許克祥師、係由任由星子直趨臨武、計程七日可達□武、方鼎即分兵前進、向桂陽□郴州□迫、而右翼范石生率領所部四十六四十七兩師、及十八師□世安部、向資興桂東前進、六日下午、□濟琛接前方電話報告、方部六日晨已佔郴州、范部已達桂東、另分兵直搗資興云云、□□軍總指揮□行營、六日晨開往向郴州進發、政治部宣傳隊、五日已抵宜章、

◉孫軍退往宿州

◎第一路軍中路佔紅心鋪、進迫鳳陽、右翼蒸(十日)進攻甯淮關、(南京十二日下午八時電)

◎滁電、敵退宿縣、蚌埠以南無敵蹤、(南京十二日下午八時電)

◎四十一兩軍及鐵甲車八列、眞(十一)日渡江、歸何總指揮調遣、(南京十二日下午八時電)

◉奉方防中路晉軍突出

◎奉方對晉軍事、據幹部消息、側重由中路平荆關、防晉軍突出、南北兩路均持緩攻步驟、萬福麟爲便利指揮、司令部移松林店、(北京十二日下午十時電)

◎張作霖昨(十一日)晚召集軍事會議、對軍事詳細討論、內容秘密、(北京十二日下午三時電)

◎高維嶽稱、在歸化獲機車三輛、火車六十輛、故京綏鐵路不日可復開車、(北京十二日路透電)

◉涿州婦孺可放出

援武昌圍城前例
一說已放出二千

◎近畿慈善團體、推定孔祥榕等、分謁晉奉將領、請援去年武昌圍城前例、遣放婦孺出城、(北京十二日下午七時電)

◎蒸(十日)日涿城放出難民二千、紅萬字會備棉衣饅頭往賑、(北京十二日國聞社電)

◉北京連日槍斃多人

◎昨(十一日)晨一時許、由軍警聯合處綁出十八名、分乘汽車十輛、押赴天橋槍斃、事後備棺掩埋、因官方嚴守秘密、且在深夜執行、故人名及案情無從探查、(北京十二日下午三時電)

◎今晨軍警在天橋槍斃六名、(北京十一日下午六時電)

◎今日槍斃六人、爲單星垣・楊普明・李兆奎・李紹貴・雷之升・李俊安、係晉軍間諜、(北京十二日下午八時電)

◉張宗昌集軍鉅野濟甯

◎張宗昌令各軍集中鉅野濟甯、(北京十二日下午七時電)

◎張宗昌以各路馮軍猛烈攻擊、有宗刪(十五)日●令反攻說、(北京十二日下午六時電)

◉孫中山誕辰紀念情形

◎中央黨部文(十二)早八時、開總理誕辰紀念會、到五百餘人、謝持主席、演詞畢、全體赴公共體育場、參加各界大會、(南京十二日中央社電)

◎首都各界、文(十二)早在公共體育場、舉行總理誕辰紀念大會、到五百餘團體、二十餘萬人、譚延闓主席、伍朝樞・孫科・蔣作賓・葛建時・彭革陳・鈕永建・羅穀蓀・管滌之・劉夢醒・項永年・吳璋琪、及印度國民黨領袖□□□等演說、通過提案、(一)通電全國一致擁護國府、討滅唐逆、(二)通電全國一致援助北伐、拯救北方同胞、(三)通電全國一致援助英美煙廠罷工工友、實行抵制英美香煙、(四)通電全國一致反對日本侵略滿蒙、午後二時散會、列隊遊行、晚間分在金陵大戲院第四中大開游藝會、(南京十二日中央社電)

◎孫總理誕辰、民衆會函各機關自行紀念、不開大會、以免反動派乘機擾亂、(香港十二日下午六時電)

◎文(十二)日孫總理誕辰、各界休業、開紀念大會、到萬人、會畢游行、共有一百隊、(厦門十二日下午八時電)

◎今日上午九時、紀念總理誕辰在無錫中學開會、到七八千人、議決電請無錫縣長槍斃共黨、下午二時、仍在該中學開游藝大會、(無錫十二日下午十時電)

◉葵園會議一晝夜

決定發表宣言

◎顧孟餘等灰(十日)晚繼續在葵園會議、討論至眞十一日晚九時始散會、結果決發表關於在粵恢復中央黨部及開第四次執監會議宣言、已在起草中、(香港十一日下午六時電)

◉廣州發給罷工津貼

◎灰(十日)日開始發給罷工津貼、人數在三千以上、現款全屬中鈔、庫券須俟抽中、始准換現、眞(十一)日已不如灰(十日)日擁擠、(香港十二日下午六時電)

◎甘乃光就市長職後、委任各局長、財政司徐寬、工務陳耀祖、公用陳炳權、土地胡繼賢、(香港十二日下午六時電)

◎中國運兵艦三艘、十一日由汕頭開往廣州、裝有共軍第十軍六千人、(香港十二日路透電)

◎今日廣州無線電稱、自十日杪起、西南(廣三水縣)地方匪氛甚熾、十月三十日匪衆施攻、爲商團擊退、十一月七日匪又往攻、犧牲頗多、昨日匪闖攔刼西南拖船都□號、正午在石東島撤除輸喉、適英砲艦羅平號駛抵、發砲回擊、匪衆逃竄四散、(香港十二日路透電)

◉奉方決發公債千萬

◎當局發行公債、早經決定、今日閣議通過、併合二五附稅及鹽欵共發行公債一千萬、(北京十二日下午六時電)

◎奉張令財部籌現欵三十萬、接濟孫傳芳張宗昌、已由中交兩行滙出、(北京十二日下午七時電)

◉北京宣佈中西條約廢止

◎今日閣議、對西約決宣告廢止、照會今夜可送出、(北京十二日下午八時電)

◎今晚七時、送西使館廢約照會、原文甚長、大致前淸同治三年九月初十中國與日斯巴尼亞訂天津條約、及附屬專條、宣布失效、另與商訂平等及互相尊重領土主權之新約等語、(北京十一日下午十時電)

◎中西條約決宣告失效、眞(十一)日錢泰・朱鶴翔・仍到部預備照會及宣言均告竣、定文(十二)晚送出、(北京十二日國聞社電)

◎本日旁晚外交部照會西班牙公使、宣告中西通商條約之無效、(北京十二日東方電)

◎廢於十一月十日中西(西班牙)通商條約滿期後之辦法、正由兩國當局交涉中、至十日西班牙公使反對中國所提出之臨時辦法、謂至萬不得已時、對於通商關稅二項、未始不可同意、惟自願於領事裁判權之規定、竭力主張延長有效、外交部頗不慊於西班牙此種之態度、經本日閣議之決議、於本日晚間已致照會於西國公使、說明中西舊通商條約全部、已於十一月十日滿期、此後作爲無效云云、(北京十二日東方電)

◎張作霖於今夜下令取銷一八六四年十月十日中西(西班牙)商約、按該約於十一月十日滿期、西班牙公使因未能及時商妥新約、故圖將舊約延長期限、至新約告成之日止、閩中政府不願出此、決議西班牙如不允可新約之條件、則將下令宣布舊約滿期作廢、而西班牙似拒絕允可、(北京十一日路透社)

◉各方彙聞

◎鹽務署長劉維熾、尤(十一)日到揚、(揚州十二日下午十二時電)

◎閣議議決、法長姚震丁內艱、准給假兩月、單豫升代部、(北京十二日下午八時電)

◎潘復今日宴陸榮廷白寶山等、(北京十二日下午七時電)

◎由天津方面潛入之白系俄人一隊、九日晚在奉天附屬地及商埠地一帶散布極激烈之暗殺赤俄之宣傳傳單、該地勞農□領事、今午至日本總領事館、請予取締、(奉天十一日東方電)

◎香港總督金文泰星期日晚可由滿洲抵京、潘復定星期二日在外交部設宴款待、星期五日正午張作霖設宴款之於懷仁堂、然後導遊故宮、(北京十二日路透電)

◉蘇州工潮調解談話會

◎蘇州織工潮□會、眞(十一)日□談話會、到陳貽民・張劍白・黃恢權・王子敬・蔣子英・沈競・及勞資兩方代表各一人、討論結果、可望圓滿解決、(南京十二日中央社電)

◉北京公債市況

◎今(十二)日公債市、前場九六開盤一六四五、收盤一六五五、七長五九七五、後場九六開盤一六五五、收盤一六三五、成交六十餘萬、七長五九一五、(北京十二日下午六時電)

◉江淮國軍陸續北進

九日淸江國軍、向前線開動者、計有十七師五十一團二十六軍第一第二兩團營底及各衛生輜重隊、向宿遷進發、是日由南開到淸江之國軍、計共兩團、一爲二十六軍一師第二團全部、一爲十七師第五十團全部、三團團部原擬設在愛德女校、臨時更動、團部設城西成志中學、第一營各連、駐增新祥蛋廠、第一第二兩營及第二營機關槍連、則分駐大興麵廠前後各屋、衛生隊全部、概在禹王台駐紮、五十團團部、設閘口慈雲寺內、第一營駐愛德女校、第二營駐袁江中學、第三營營部設普應寺、士兵則分駐火藥庫、以上各部、大約休息兩日、亦將北上、第六軍十七師長文鴻恩、同軍隊紛赴前線、八日夜間、特乘當輪趕到淸江、該師司令部、設衛軍署內、文氏抵岸後、即入司令部駐節、淮陰商會、以文師長及二十六軍第一師長翁觀濤、此次同過淸江、不日赴前線督戰、特於是晚九時、柬邀文翁兩氏、及各界領袖、在商會設宴洗塵、

◉豫東大敗後之直魯軍

各軍大多全部覆沒
軍實損失千萬以上

直魯軍於二日退守碭山以後、馮軍三日下歸德、四日前鋒已到馬牧集、直魯軍之前鋒則在碭西一站之楊集、兩軍中間、隔有劉堤圈一站、褚玉璞駐碭山車站、從事收束潰退各部、聞曾斬決三軍旅長劉某、各軍敗退覆沒全部之師旅長、大多不敢向褚謁見、褚自二日在碭、至五日、收束殘部、大致可告就緒、據統計損失數目、除兵士不計外、軍實一項、約達千萬以上、但就被截去之北京河南山東泰山四號鐵甲車論、已值四百萬元、尙有輜重軍械、數當倍此、張宗昌在魯西隴海線敗訊、已派參謀焦振丹於五日先行來徐、轉車赴碭山、調查敗挫情形、俾準備後方軍事上之佈置、孫傳芳亦電令參謀長孟星魁於五日由蚌埠過徐赴碭、焦孟兩人先後到碭晤褚、旋即返徐、聞焦即北上、孟則當已南返、最近碭西前方、有魯軍固只求防守、駐徐魯軍當局、按日內派有飛機西駛視察、褚玉璞以在碭張軍隊之後、尙須與總指揮軍長許琨接洽、商議以後防守計劃、特於五日下午十時、專車由碭山來徐、先由長城驛鐵東縣道、及褚之專車到站、許琨以下、均已在站迎候、褚即邀許在車上會議、內容未□詳悉、聞係令許之預備軍、急速向徐集中、候令西上、加入前線、按許在徐豐已先行電調七軍二十七師段鎭祥部四十七師姚鈺□來徐、姚師六日早已開到徐站一團、暫駐南關一帶、諸許在徐站會議之後、褚即於六日晨十時復返碭山、其總部各處人員、日前失歸德時、本已□回徐州、至是又由總參議趙澤滋率領、隨褚開碭、褚一時似不移徐、徐豫戰事、此□殆在碭山集以西也、(十一月六日)

◉清江南下大批貨船被刼

貨船二百餘艘被洗刼
商夥亦被架去百餘人
事前曾納匪捐忽生變

清江油豆芝蔴猪隻各商人、滿載貨儎二百餘艘、連日分由淸江南下、於次實應劉家堡、突被股匪數百、搶劫財物一空、損失甚鉅、所有在船商夥、亦被架去百餘、勒贖巨金、淸江各商得訊、請求軍事當局、□派大隊、營救被擄商夥、查起銀錢貨物、以維商旅、據聞該股匪□刼擄船商、已非一次、最近凡有船隻過境、必先納出數元或十數元、方能保險過境、輪船則於□拖貨儎、內有若兵、起槍號、此乃匪與船之規、□此次大批貨儎、事前本已遵納匪捐、不料過境時陡生變故云、

◉小黑沙股匪分竄沿海

▲拿獲男女匪十名

南通通信、崇明小黑沙股匪、經滬上軍隊兜剿、大股已向東海竄去、□匪分竄滬泰沿海各埠、在海門鎭拿獲之男匪陳子青・廖朝宗二名、女匪朱翠明陳小毛子等八口、均已解往海門縣審落、現在呂四鎭牧□一帶、防務吃緊、警備隊奉□令□常布防、十日並解去大宗□彈備用、

◉南通軍隊追擊變兵

軍隊追獲擊斃多名
變兵竄入如皐縣境
殘餘變兵竄入北弶

▲南通通信、南通於二日遭變兵搶刼、已詳前報、變兵一部分向東鄉逃竄、十七軍軍長曹萬順、當派參謀處處長趙智民、營長馬燦研、率帶步隊、兼程追剿、九日在馬塘地方截住、開攻一晝夜、當場擊斃三十餘名、捕獲十餘名、十日解到軍部、內中陳忠保孫□堂兩名、訊認叛變刼掠店舖不諱、午刻押赴刑場執行槍決、其在城繳械之兵士百餘名、十日晨派隊送往上海、轉解福建遣散、當押解時沿途鳴槍、防範逃逸、商民不察、又受虛驚、劉軍長杜起雲、在如皐岔河馬塘一帶派隊巡查、搜獲在逃變兵十餘名、均已就地槍決、地方安靜、地方各團體紛電省廳請恤、省政府有灰(十日)電到通、文云、江(三日)電悉、已呈國民政府、並函軍委會、從嚴查辦、至被刼各戶、並令民政廳派員視察、妥籌撫恤、

▲如皐通信、二日下午、駐南通第十七軍第一師所部特務營兵士譁變搶刼、幸由軍部派出大隊、嚴行制止、並將截獲之變兵五名、當場正法、未幾即平、惟逃散兵士、計有二百餘人、聞此項變兵、由岔河・而栟茶・而李堡●、沿途商民、頗受驚擾、到已竄入北弶地方、警備範堤、經過李堡時、曾將駐堡緝私營兵士槍械十餘枝刼去、並擄去排長一人、迫其領路、昨(八日)悉後方追兵、跟踪趕到、雙方業經開火、

◉蘇省新政委就職典禮

江蘇省新政務委員、鈕永建・葉楚傖・張乃燕・張壽鏞・陳和銑・高魯・劉雲昭・陳世璋・茅祖權・何玉書・何民魂・等十一人、於十一日上午九時、在省政府大禮堂補行就職典禮、中央黨部派謝持、國民政府派譚延闓、蒞臨監誓、各機關觀禮者數百人、行禮如儀、各委員依法宣誓、由中央代表謝持授印、委員何玉書代表受印、謝持代表中央黨部訓詞、譚延闓代表國民政府代表訓詞、陳去病代表省黨部致詞、國民政府委員李烈鈞演說、省政務委員主席鈕永建答詞、十二時奏樂攝影散會、

◎南京中央電　各報□、本月二日、准國民政府秘書處函開、□奉國民政府令開、任命鈕永建・葉楚傖・張壽鏞・陳和銑・高魯・張乃燕・劉雲昭・茅祖權・陳世璋・何民魂・何玉書・爲江蘇省政府委員、並指定鈕永建爲主席、又奉令開、任命茅祖權爲江蘇省政府民政廳廳長、陳世璋爲建設廳廳長、何玉書爲農工廳長、張壽鏞爲財政廳廳長、此令各等因、奉此、請爲本照等由、准此、遵於江(三日)日先行就職、成立江蘇省政府委員會、茲於眞(十一)日補行宣誓就本兼各職典禮、謹當遵奉本黨政綱、努力進行、尙希時錫南鍼、用匡不逮、江蘇省政府委員會叩眞、

◉蘇省政府會議紀

江蘇省政府委員會十日開第四次會議、出席委員、何玉書・張乃燕・陳世璋・劉雲昭・張壽鏞・茅祖權・陳和銑・何民魂・十人、主席茅祖權、報告事項、(略)討論事項摘錄如左、㈠民政廳呈、爲遵令杳商檢查船辦法情形、新核示案、(決議)備案、令民政廳、杳緝私營嚴禁騷擾、並令阜寧縣知照、㈠民政廳呈、爲宜興縣組織蕭民生計維持會附送簡章暨各港聯防規則等件、據情轉新核示案、(決議)交民政廳批斥、不准設立、㈠崇明縣市黨部來電、爲崇明盜匪猖獗、刼掠層出、請准令特殊情形、准令縣長依軍法就地處決、一面請迅派海陸軍來崇剿辦、以救危急案、(決議)轉呈國民政府、㈠江蘇交涉公署函、准與國新事函、擬赴江浙各地游覽、請發護照等情、如何辦理、請核復案、(決議)證書暫緩發給、㈠泰興總工會籌備處等呈、爲共逆□毅等謀□□軌、請急飭裁緝並正刑而固黨基案、(決議)函省黨部查明、㈠溧陽兵災善後委員會呈報十月二十二日開成立大會各情形、請准予備案、(議決)交民政廳、㈠江蘇省農民協會□備委員會函送崑山・青浦・嘉定縣、租佃仲裁委員會暫行組織條例草案、(各一份)希察核辦理案、(決議)事關重大、應統籌辦理、函省黨部核議、㈠吳縣王縣長呈爲改組吳縣保衛隊、以資捍衛、擬具組織法請核示案、(決議)交民政廳、㈠民政廳呈爲派員會勘七寶區劃入上海市區、協商辦法各情形、祈察核案、(決議)呈國民政府照□商辦法辦理、民政廳呈爲青浦縣民協會改名地方政治促進會請求備案、據情轉請核示案、(議決不准、㈡溧陽縣李縣長佳電、爲茅山股匪潛伏甚衆、共匪擬勾結利用、懇派兵剿滅案、㈠宜興周縣長庚電爲情節重大、匪犯四名、商民再請槍決、乞迅賜電令執行案、㈠外沙公安局分局青電呈報陸軍剿捕十匪情形、乞電白總指揮轉令該營暫駐鎭攝案、以上三案、合併討論、(決議)轉軍事委員會、

◉財部鹽務賦稅官吏調查

國聞社南京通信云、國民政府財政□所屬之鹽務署及賦稅司、其所直轄之外官吏極夥、而鹽務署因對外直接行文、爲獨立機關、故所轄之官吏尤多、茲將該兩機關最近調查所轄官吏八名表分別述之於後、

▲財政部鹽務署所轄　(兩淮鹽運使)馮齊平、(浙鹽緝私統領)劉嗣漢、(皖北淮鹽平市局局長)汪以南、(淮北運副)李其鴻、(松江運副)王鶴齊、(福建鹽運使)殷汝驪、(安徽榷運局局長)黃兆鵬、(江西榷運局局長)黃一歐、(楊子總棧棧長)李焱棻、(下關掣驗局局長)鄧少銘、(蘇屬緝私統領)許漢琛、裁撤、(大通掣驗局局長)張纖屋、(鹽務緝私局局長)容齋、

▲財政部賦稅司所轄　(全國註冊局局長)□宗侗、副局長譚□驥、(江浙漁業事務局長)譚□驥、(江蘇沙田總局長)湯澤滄、副局長□慎予、(江蘇煙類特稅局局長)丁□滄、(江蘇官產處處長)蕭永讓、命辦蔣公德、(浙江官產處處長)財政廳長兼、(太湖水利工程處處長)沈百先、(江蘇郵包附稅局局長)沈應鏞、(財部派嚴慎予爲江蘇沙田總局副局長、經於十日先就前職)

◉心服與強服

上 下 千 秋

雲裳投稿

夫使人之心服我也豈易言哉、欲使人能人能欽佩、則我之言行、必有與人同情而更使心服、則我之言行、必有與人同情而更使人能欽佩、日服從者使人欽佩、日服從則雖命之曰毋從我毋服我且不可得、又何待強之之使服乎、奈何今人往往有與人異趣而見人之反對我也、於是出其威權以強使人服、強使入服、夫豈眞能心服而聽我指揮耶、昔莊子有言曰、強哭者雖悲不哀、強怒者雖嚴不威、強親者雖笑不和、一則知強服者亦雖順而不從、必矣、奈何今人徒欲人之強服、而不省人之所以不服我、用以改過而補救之乎、吾見北京之連日搜捕學生、不禁感想及此也、

◉錫軍剿共誤斃商團
西倉商團巡邏遭不幸
城內大搜索秘密機關
共黨逃江陰常熟一帶

◎工兵昨日獲十三人、今日已解縣、其中五人、實係西倉商團、昨斃二人、亦係商團、并非共黨、因昨日下午、該商團等巡至山脚下、見有形迹可疑之五人、向前奔竄、即朝天開槍警告、詎兵隊聞聲追至、誤爲共黨、即加以攻擊並拘捕、今日西倉商團、已正式呈報師部、說明此事、另函商團公會、轉呈縣政府、大致被拘之五團員、即可釋出、其餘八人、有共產嫌疑、已審過一次、惟未招供、(無錫十二日下午十時電)

◎共產黨現逃至江陰常熟一帶、安鎮嚴家橋已無共黨蹤跡、特務營仍駐嚴家橋、今日有令開回、沿途搜索共黨、工兵現在東亭、大致明日亦可開回、(無錫十二日下午十時電)

◎公安局昨晚在城內 堵家弄獲嫌疑犯 夏霖・華英・張子廷・李紀愼・孫仟先・張郭氏(女)等六人、係四川・安徽・宜興・無錫等籍均有、並搜獲證據甚多、即解公安局漏夜研詢、據供無錫城內外共有秘密機關二三十處、現尙在搜索中、其餘口供、因關防嚴密、未□宣布、(無錫十二日下午十時電)

◎縣政府今日 再電軍事委員會 暨水陸公安管理處、請將所獲之共黨、以軍法辦理、(無錫十二日下午十時電)

◉無錫東北鄉共黨竄走

無錫通訊、東北鄉安鎮等處共黨、前日暴動、焚刧十三鎮、並傷斃多人、已詳誌昨報、茲悉自軍隊下鄉後、業已捕獲嫌疑人多名、並破獲秘密機關、共黨已竄往江陰常熟交界一帶、茲將[illegible]、

共黨蹤跡與追剿情形

▲共黨退聚顧山一帶 本月九日夜間、在本邑東北鄉十三鎮暴動之共產黨、探悉城中大隊軍警出發、節節進逼、遂於十日上午、攜取贓物、陸續退往江陰常熟無錫三縣交界之顧山鎮集合、是日午後、先在該□西北三四里江陰境內之沈舍里地方、秘密開會、到場黨徒及鄉民、共有六七千人、共黨首領、多數均仍在該處一帶藏匿、顧山一帶、實爲共黨之淵藪、係由共黨農民革命委員會委員長□僕、□在匿居顧山、共農民革命軍總司令杭果人、匿居江陰界中舍里、

▲迎福庵內破獲機關 駐錫四軍十三軍第一師師部 派令特務營第一連、前日開至安鎮、不見共黨蹤跡、爰於當夜開回東亭鎮、駐紮義昌繭行歇夜、昨(十一)日黎連長用通城電話、向師部請示、即經周參謀長發布命令、仍飭向嚴家橋方面追剿、同時又加派工兵第四連□滌華連長、另向南石園墩進發、王連長奉令、於上午經東亭鎮出發、由公安局偵緝隊嚮導、逐向南石園方面進發、沿途搜檢行人、嚴詞盤詰、後有鄉民報告、共黨秘密機關、設在距梅村三里許西石園背後之迎福菴內(又名土地堂)、夜間時有秘密會議等語、王連長即率隊馳往、既抵西石園後背、即開放排槍一排、探其動靜、詎庵內毫無動靜、十一時許、王連長乃下令全隊、直撲迎福庵、時庵中門洞有一拆字老人、入內又見佛婆一人、餘無他人、偏尋內外、毫無黨人蹤跡、亦無可疑行跡、嗣由王連長親自嚴搜、於後進得一暗室、據佛婆所稱、是伊臥房、王連長亦入內抄檢、當獲皮棉單夾綢布衣服無數、顯係劫來贓物、王連長向佛婆及拆字者嚴詞盤詰、佛婆始聲稱、菴內素來清淨、近來被共黨租用、每日夜間、黨人畢集、秘密開會、迨天明後、則紛□四散、王連長搜查畢、即派人看守迎福菴、仍行率隊前進、搜出之贓物、計爲各色綢布十四件、大小綢布各色衣服四十二件、皮綢布各色衣服十六件、大白銅錢二千餘、又廠布兩大包、計四十八件、銅鑼一面、棉被三條、大紅旗三面、㊀北下鄉農民協會大旗、㊁南石園農民協會執行委員、㊂農民革命軍第三百三十三大隊、又大小布衣各色一包、披風一件、田單數百張、考籃一隻、麻雀牌一付、又黨員辦事表花名冊伙食賬各一本、

▲朱巷小西園獲五人 王連長破獲迎福庵共黨秘密機關後、即將菴內老者、嚴加盤詰、據供本地人、名蔡培芬、年逾花甲、以看風水及拆字算命爲業、租賃菴內房屋營業、菴內有僧人主持、大小僧徒六七人、今日僧衆、滿出外做道場、由我在菴中代爲照管、附近菴堂有三四處、今春三月間、共黨到此、皆在附近菴堂秘密開會、近來黨人常到迎福菴開會、並日夜集合辦事、僧衆拒絕、輒遭毆辱、祇得聽其自由來去、至前日(十日)各黨人忽絕跡未至、惟於午飯時、黨人將無數衣服留據、送菴寄存、我拒之不聽、反而非禮相向、若當放妥、匆匆即去、迄未來菴、據黨人云、其總司令部設於朱巷上南石園朱汀寶朱阿梅家中、我菴中實爲共黨總集合處等語、王連長遂令蔡培芬嚮導、行里許、至朱家、先派軍隊四面包圍、王連長首先入內、獲朱阿胖朱紀榮朱二梅二人、朱汀寶朱阿梅二人、早經聞訊遠颺、又搜出北下鄉農民協會紅布□旗、及南石園農民協會執行委員農民革命軍第三百三十三大隊等旗幟三方、大遂八仙桌、另有黨員表印刷品、暨賬簿冊等物無數、遂由王連長將所獲之三人、交兵看管、搜出證物、妥爲保存、以備呈解師部、

▲工兵連與商團誤會 迎福庵在南石園裏後背、南石園在白單山脚下、與山頂相距不過半里之遙、當工兵營王連長下令開放排槍、搜查迎福庵時、遙見山上有人往來、人數無多、治迎福庵搜查事竣、造飯果腹、時已下午三時許、正擬整隊上山追剿之際、王連長忽接師部命令兵送到命令、飭即率隊回駐周家巷休息、即飭□進云云、王連長奉令、即率隊折回、三時半、行經與白單山相距一里將近南石園之某地、忽聞白單山方面、槍聲突起、□據鄉民聲稱、後面有商團二排追蹤趕來等語、王連長即下令全隊折回、再向白單山方面循聲前進、遙望山□、確有身穿商團制服手持步槍之人一排、向官兵開槍、王連長立下緊急命令、將全隊收散兵線包圍山麓、向山內射擊、王連長身先士卒、向山巨衝突 迨登山、白台中彈 命者兩名、皆穿商團制服、餘衆紛紛向白單山逃竄、有不及逃逸者五人、見官兵迫近、恐懼萬分、雖地乞宥、王連長喝令退後三步、先繳槍械、五人如命後退、繳下九響毛瑟三枝、盒子砲一枝、該五人皆穿商團制服、遂併就獲、事後始知擊斃者、係西倉商團團長蔡□泉(年二十餘歲)、聞係西倉長安茶樓肆主、一爲該團游巡隊十名陳玉標、當開槍時、山脚下突來一人、身穿玄色布衫、頭戴羅松帽、臂佩前商團黃色袖章、向王連長致歉遜之意、王連長以其形跡可疑、遂一併扣留、

▲十三人解師部收押 工兵第四連、昨(十一)日下鄉、除在白單山下誤斃商團兩名外、先後在各處所獲嫌疑人十三名、姓名如下、田岸王金源蔡紀興 石園裏朱阿胖・朱紀榮・朱二梅、小西園華三葆華壽根・迎福庵蔡培芬、及身穿商團制服之李祖榮・浦世根・蔡福生・蔡蘭蓀・湯階□、當晚六時許、由王連長下令、派兵一併押送來城、解赴師部收押、

交通恢復[illegible]鎮狀況

▲電線修復輪船開班 無錫電報、九日上午起、忽然不通、當日即由電報局派工修理、于昨(十一)日上午修復、北鄉天上市胡家渡堰橋、及北下鄉東亭鎮之電話、亦於九日上午起、忽然不通、昨由電話公司派工、於上午修復、均已照常通話、又往來城鄉各航船、昨已一律開班、利澄局之周莊班、及招商局之雲亭班本未停駛、中華之宜興班、利澄之宜興江陰班、皆已照常開行、

▲圖毀上山倉廳未果 安鎮共黨暴動後、全鎮店舖、相率閉門、至今尙未開市、被共黨綁在東巷門口三涇橋石柱上槍斃之安宗仁、當日無人敢去解縛、昨日始由其母僱人、將屍體解下、侯宜廟赴鄉勘驗後、再行棺殮、據傳該處共黨、本定於十一日下午十時、搗毀上山朱姓各倉廳、旋因軍隊到鎮剿捕、遂四散逃竄、朱姓方面、探悉共黨將來騷擾、即於昨日上午相率逃避、以免成災、

▲嚴家橋與羊尖聯防 嚴家橋商團十四支隊、素著聲譽、此次共黨圖擾該鎮、並擬圍繳商團槍械、商團於事前、早有所聞、是以戒備極嚴、前日(十日)共黨數百人、前往該鎮圖擾、經商團迎拒、槍斃一名、共黨始退、至下午三點鐘傳共黨將率大隊前往報復、該鎮商團即會同附近羊尖商團、舉辦聯防、放布步哨、徹夜巡邏、幸無驚報、昨有該鎮航船開行來城據云、昨今兩日無事、商團晝夜巡防、地方甚爲安謐語、所有該鎮商團檢獲共黨所遺赤旗一面、上書(無錫農民革命軍)前膛槍一枝、標語一束、鋼刀一把、藤同二只、衣服三件、木棍一捆、皮夾一只、銅錢一串、銅元三百五十枚、子彈夾三只、銀戒指一只、均已呈解到城、一俟該鎮商團、昨十一在附近捕獲嫌疑數人、但近晚尙未開解來城、

▲安鎮安若華之呈報 律師安若泰之弟若華、因此次全家被毁、老父且不知下落、特於昨(十一)日具呈公安局云、若華住房傍下市安鎮東街、稍開設安源昌米行生理、本月九日、適因行事到城、至十日早晨、忽聞有反動份子、在鄉暴動、急行奔赴鄉間、始悉九日下午七時後、突有外來暴徒勾結本鄉不良分子、在鎮謀亂、且有殺人放火、到處刧掠情事、舍間亦無端波及、計被毁房屋五間、商房兩間、時已夜半二時左右、事起倉猝、家人全無預備、突遭此禍、所有房屋器具雜物衣服箱籠紙張字據、悉數被焚、尙有□行堆存厫間之稻穀四百餘担、亦被焚燬盡淨、全家蕩然無存、家父卓卿、年已老邁、出事後、率同老幼貧夜倉皇走避、今尙不知下落、損失細數、一亦無 檢點 急迫陳詞、懇求局長即派 下鄉剿捕、並請派員嚴勘、嚴懲首要、以安閭閻、不勝感戴、

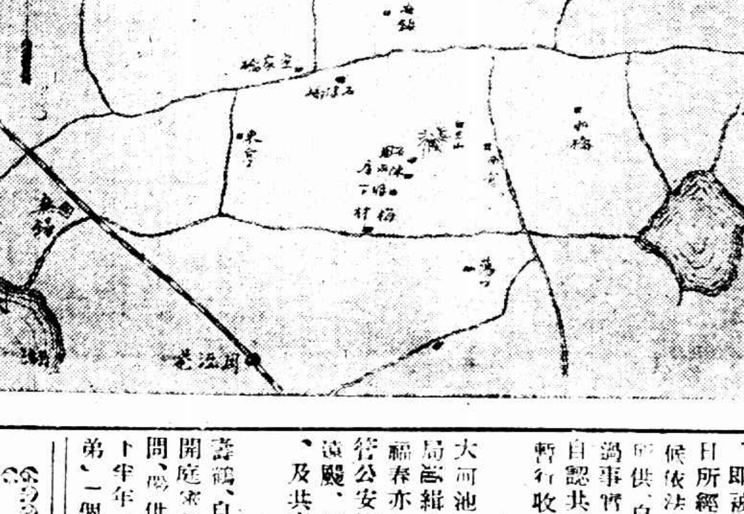

▲報告各鎮遭刦情形 前日來□報告之范餘保等、因時晚未及開庭、昨(十一)日下午、經一併傳審、玆紀其大略如下、(范餘保供)住鄧涇橋、與和尙□相距一里、前夜朱根福、妻、來我家報告、謂其夫根福被共產黨打死等語、我馳去察看、見死者額上有巨穴、腦漿與鮮血模糊、不辨面目、其爲可慘、共產黨□日開在各□走過、無人能辨別是否黨員等語、諸備案由屍屬自行棺殮、(張□白供)張西義莊之田、寄租朱公遠堂倉廳、在東湖塘、因爲要田主陪同前去收租、故開船下鄉、(朱仁供 係朱倉廳外帳)、(汪耀宗供)東湖塘吳吉廷、在南街開設米行、十六□間十二時、忽來三四百人、打開店門、將□吉廷拖出、用鐵棍打死、並打開錢箱、刦取銀洋、焚燒當契、與姓家屬因正身□保吳廷記、於搶亂時逃逸、迄今尙無下落、故命我來□報告、(刦柳致和供)柳家橋距嚴家橋三四里、離城四十里、被刦者四家、餘供均與昨報記載相同、不贅、

公安局先後捕獲多人

▲堵家弄口密議被獲 公安第一分局長高崇山、於昨日(十一)下午五時許、據總工會密報、有共產黨徒、匿居椎官牌樓下堵家弄口李湘臣家、秘密開會、請求拘捕等情、當由高率同武裝警士十餘人、馳往查捕、旣抵該處、適叩門而入、但見多人正在晚餐、隨至樓上查看、瞥見多人高踞桌上、形似會議模樣、乃即上前實施拘捕、黨徒見已敗露、立即紛紛逃竄、當被逃去兩人、當場拘獲(夏霖・華英・張子庭・李祺臣●及婦女張郭氏等六名、其籍貫上海四川及本邑不等、並搜出日記簿等證據多種、隨將拘獲之人、一併呈解公安局聽候訊究、聞李湘臣係大覺綢緞莊夥友、在三日前因事下鄉、因故前去搜捕時、不在家中、

▲蔡大圻被獲後解訊 公安局偵緝隊長倪谷仁、奉令拿共黨嫌疑犯蔡大圻、昨(十一)日下午、偵隊長在涌運橋下巡查、與蔡大圻相值、即施逮捕、遂解赴公安局、由偵緝課陳華暄開庭審訊、蔡大圻供、無錫人、年二十四歲、住北下鄉、又名昆榮、前充縣署偵探、現在鄉開設小茶館、當本年三月間、黨軍抵錫時、由錢借非陳士強二人、介紹入黨、旋即被舉爲農民協會委員、在會中與杭果人安友石二人相識、嗣清黨時、該會解散、即被人告發爲共產黨徒、並指有敲詐等不法行爲、因即避往上海、至五月間、始行返錫、此次共產起事、我於十月十一日、因視妹子、在白單山、遇公安局嚴隊長、率領大隊搜查、因見我蹤在山坳、嚴隊長即向我盤詰嚴密蹤跡、我容未見、十二日至妹處、十三日偕同李維新至蘇州、寓在大東旅社一百二十號、十四日同回錫、在新世界住宿一宵、十五日至梅村、十六日新安鎮第十六區黨部第二分部開成立會、地點在水龍間樓上、即舉出陳裕康張廷埭錢萬興及本人(蔡大圻自稱)四人爲委員、並推我爲宣傳員、後聞傳說、現有二三千人、已經出事、各商店即請我前去探聽消息、並向軍隊求援、推黎連長等允派二三十人、隨見火起、即趕至街村、商借水龍灌救、時隔壁陳永祖之母、亦被殺害、十七日乘汽油船來城報告、先至華少緒處、在涌運路遇緝警、即被逮捕、即願在公安局立具甘結、自十一日至十七日所經過之事實、如調查不確、自願承認爲共產黨、聽候依法懲辦等語、陳君核供、着暫當庭出具甘結、略謂所供、自陰歷十月十一日至十七日各節、均係七日中經過事實、並無僞造供詞、儘可派警調查、如有虛僞、願甘自認共產黨犯、依法懲辦、決不狡悔等語、 旋令蔡大圻暫行收押、聽候查明核辦、

▲龔福春逃其父入獄 住居北門外大河池沿積餘街之龔福春、今春曾因共黨嫌疑、經公安局嚴緝在案、近日共黨在鄉暴動、總工會據報告、龔福春亦在暗中活動、昨經該會派武裝護工隊、會同該管公安第五分局派警、往搜捕、乃則龔福春本人、業已遠颺、聞在其家內搜獲著名共黨杭果人嚴樸等之照片、及共產書籍多種、當將龔父解送公安局訊押、

▲嚴壽鶴解縣後所供 共產黨徒嚴壽鶴、自被公安局在慎下市東湖塘捕獲後、即經公安局開庭審訊、業已移解縣政府、昨(十一)日即由張承審訊問、嚴供秦門人、以前在蘇州第二農業學校肄業、今年下半年、即至東湖塘充小學教員、家有一老母、兩個胞弟、一個胞姊、父親已死、沒有阿哥、嚴係我的族叔、因爲他排列行三、我叫他三叔、他號叫永源、更生也是他別號、他不常回家、但他確是共產黨、我並未去幫他的忙、不過他常常宣傳給我聽、他要改組農民協會、僞會係指農會而說的、信是我親筆寫的、這信的內容、是和婉而拒絕加入共產黨的、至於沈亦靑、係與我僕人同學、但不知沈爲何處人、日記亦是我的筆語、訊畢即諭令收押、

各機關嚴密防緝情形

▲四人無干交保釋放 前晚在新世界旅社六十一號拘獲之渴金根王金生馬金甫陳愛寶、訊無嫌疑、當即交保釋放、

▲嚴密稽查車站旅客 縣政府以本縣共黨暴動、情勢緊急、深恐有外來黨徒、潛入內地滋擾、昨特致函火車站第一路軍指揮部憲兵第四連第一分駐所、請於晚間火車到站時、嚴查旅客、以防混入、原函云、逕啟者、日來共黨蠢動、情勢緊急、火車往來、尤關重要、擬請飭處於晚間火車到站時、加嚴搜查、以防混入境、是爲至感、

▲查究散發傳單標語 昨(十二)晨六時許、公安局墻壁上及縣黨部門首、發現共黨傳單標語、原文爲工人委員會告民衆書、中有爲秦起烈士復仇等語、同時東門外亭子橋一帶牆上、亦發現共黨標語傳單、漿糊尙未乾、似係黎明時所貼、前晚十二時、北門外煤場弄等處、亦有人在暗中散發共黨傳單、宋局長聞悉其情、即令偵緝隊嚴密查究、並令各公安分局、一體查禁、

▲縣偵探隊下鄉査勘 縣偵探隊、於共黨暴動後、曾由探長顧金芳、派探下鄉偵査、來城報告、玆又奉命□長命飭、前赴東北各鄉訪共黨踪跡之各村鎭、詳細調査、具報備核、昨(十一)日顧探長偕同偵探、□臨時辦事處、分發各探員、從□伯查、此定於今晨、率同偵探張壽春盧楚珍王漢章郭祖培周文賢過少卿葉逢春、官金標等、同赴各鄉詳細查報、

▲呈請准由軍法審辦 俞縣長於昨(十一)日代電分呈南京軍事委員會、暨全省水陸公安管理處、擬請將此次捕獲共黨、准由第一師師部軍法審辦、電云、蒸日共黨暴動、經即先後電呈、赴鄉各隊、尙未據報、所有捕獲共匪、擬請准由師部軍法審辦、以期迅速、而維治安、迫切待命、伏求核示、無錫縣縣長俞復叩眞印、

▲分咨鄰縣協緝共黨 縣政府因恐共黨流竄各地、昨特分咨吳縣常熟江陰武進宜興各鄰縣、如有共黨流竄入境、□時協緝、以便□案訊辦、茲摘錄咨文如下、(上略)似此共黨蠢動、實屬意圖搗亂地方、破壞黨國、除報請十三軍第一師、派隊分赴各該地方、並會同駐軍水警、督飭警隊、嚴密警防、一面電呈軍事委員會暨省廳核示辦理外、查此次共黨暴動、察其情形、似有組織系統、苟不從速撲滅、誠□沿路各伸、開田堤、浸成巨患、相應咨請貴縣長查照、飭屬防範、如有敝縣共匪流竄入境、並希協緝、歸案訊辦、至貴治四鄉治安情形、並乞隨時見示爲荷、

▲農協議決派員調查 縣農民協會昨日(十一)下午開會、楊仁溥主席、報告本會前因宜興共黨暴動、本邑迭破共黨機關、曾通令各村農民協會、嚴密防範在案 詎本月九日晚、東北各鄉、發現共黨、自稱農民革命委員會、暨農民革命軍、焚燒刼掠、糜爛不堪、今 有縣政府公安局、會同十三軍下鄉痛剿、不難遏平、但□黨誘脅農民、蓄意破壞 各該市鄉、又未組織村農會 農民易爲所惑 應派員調查嚴行防範等語、嗣即議決、即日派員下鄉調查、並將東北各鄉共黨暴動情形、呈報省農民協會核辦、一面通令各村農會、嚴防共黨煽惑、以遏亂源、

◉杭州逮捕嫌疑學生續聞
▲宗文學生黃玉宇被捕
▲搜查無證據可望保釋

杭州連日逮捕共黨嫌疑男女學生、約二十名左右、公私中專各校、由軍警搜查殆遍、據傳在某地破獲秘密機關、搜出共黨名單一紙、故當局按名嚴緝、不使漏網、惟淳佑橋私立蕙蘭中學、及皮市巷私立宗文中學、平日對於各種運動、均未加入、故當局未經□往搜查、但浙江省黨部臨時執行委員會據人密告、宗文中學有學生黃玉宇、係爲共黨、乃於九日正午、由某秘書率領武裝憲兵四名、往□文校內、適□生十黼、由某秘書晤該校學監、請交出黃玉宇一名、時黃生午膳未畢、即時隨行、當在教室自修室、搜查黃生來往信件及書籍、僅□出討伐唐生智論文、及抄錄杭州報紙新聞等筆記、並無反動證據、惟此案係指名逮捕未便了案、隨即帶去、現已移送浙江特種刑事臨時特別法庭審問、黃生年十六、昌化籍、於本學期考入一年級、爲人和藹可親、平日與動、亦無大異、據聞或係挾嫌誣控、一經訊明、可望保釋、至盛傳某生已遭槍斃說、當局並無布告、尙難□實、

◉紹興搜捕共產黨
▲逮捕男女九名

紹興近日、時時發現反動標語、省政府詳加偵査、知有共產份子潛伏、當派委員三人、於十日下午抵紹、當晚會同縣政府及公安局武裝警察隊、按照名單、分赴各處拘捕、共獲王世榮等九名、中有女子二名、男子中有紹興印刷局之排字工人三人、並搜出傳單・函件・書籍等證據甚多、聞所獲均非首要、於十一日早晨、移交縣政府、請看守所收押、將來解省抑在紹興審訊、尙未決定、省委員亦□返杭復命矣、

▲尙有國內記載轉入第二張第七版

凌霄漢閣隨筆(一)

秋中子、沈寐叟、袁寒雲、此三人者、朕推爲書家一傑。並能擺脫蘇黃趙董之窠臼、風格遒上、直接晉唐。大抵書法亦如文字、陽剛陰柔之美、不易得兼。顏平原之端嚴厚實、諸河南之妙曼多姿、近人如翁松禪之大刀闊斧、平可莊之美女簪花、所謂各有所長。平子之書、厚重而不傷其俊逸、闊大而不損其淸新。寬袍大袖而揮灑自如。今之學魔者絕少、平子獨神而明之、即報端任寫一廣告小條、亦復淸超拔俗。朕兄穌甫嘗爲心折、嘗曰三百年來、淸而腴者張得天、狄楚靑而已。沈翁之書、意嚴與曠、尤擅雄奇、每於細處逢生、輒復因難見巧、亦剛健、亦婀娜。寒雲懸腕揮毫、每寓諧於跌宕、故乃淸麗遒逸、脫盡塵氛。小楷尤雅飭、華潤蒼樸之氣、撲人眉宇。自云得力於唐人寫經、非夸也。韓子平經所謂奇而發、正而葩者、朕於三人之書亦云。

平子先生戊庚之際、當日時艱、萃力國事、與康南海●梁卓如●譚復生●唐黼丞等並爲一時俊彥。先兄研甫●藝甫●瑩甫●亦過從甚厚。時朕方在弱齡、初不相識。民國三年、朕任報通信、則應天笑先生之約。乃三年、平子入京、過訪敝廬、傾談往昔、始悉爲患難故人之弟、而朕之諸兄、則已先後謝世、世變紛乘、滄桑屢易、平子亦悟徹根塵、宅心禪悅、非復當年矣。辛酉之夏。以平等閣筆記四册見貽。多釋宗典實、參以物理、宜闡慈悲、期於感化。卷首冠以庚子殿影、猶而裝知髮一英妙少年也。首册頗涉庚子闈城軼事。「太平歌舞尋常事、到處風颭五色旗。家與亡誰管得、滿城爭說叫天兒。」一詩、夙已膾炙人口、惟同時擊節者、皆在後兩句、朕獨以爲第二句尤奇妙。所謂「五色旗」當係泛指聯軍入京分據九城形形色色之各國旗而言、然民國成立、果以代表漢滿蒙回藏之五色橫幅、定爲新邦之徽幟、此、無意之預言、不視「新中國未來記」之苗克強爲更玄耶。又有關東旅店女郎題壁詩「傷心又是榆關路、處處風翻五色旗。」於是「五色旗」兩見於平等閣筆記中。而今則青白飛揚、東西席卷、五色所謂、祇榆關內外之一隅。近頃三晉、雲、即以「職異同爲燃燒之起點。雖北方有力者已高揭宣言、擁護五色、而潮流所向、終不免爲時期問題、此又極白雲蒼狗之偉觀矣。感事傷時者、輒於女子盡力顯闡、以寄深慨。

。如張曾敭挽南皮同宗二烈女聯云、「一家有兩貞烈而不知、卿甲闈揚宗族愧。今朝五代時絕相似、士夫觀忍女流傳。」平子筆記、述某婦以身殉德兵、得免於辱。西華門外一人、斫俄兵於其統帥之前。共凜凜有生氣。平某妓之奪刀以向外兵曰、「今日必死一人」、直與史雕之「流血五步伏尸二人」、同一氣概。蓋當時顯宦貴紳、悉皆戢然受外人之驅策、狀至不堪、特表彰弱者之奇節大勇以愧之。亦「更無一個是男兒」之意也。

吾國文墨、中人之自稱、無慮不一。有所謂「不佞」「下走」「僕」「愚」「區區」「鄙人」「賤生」「小子」「予」「余」、類、太半取例於古人而相沿爲風氣。因思古人嘗自稱曰「朕」、不必爲皇帝之對於臣民。爾雅訓「朕」爲「我」、屈原曰「朕皇考曰伯庸」。自嬴政始皇、移嚴於澤之分、始强攬一部分之稱謂爲皇帝之禁臠、後世因之、迄於遜清。今淸室早覆、帝跡無存、一切御用之專稱、亟宜解放、仍爲公物、還其本來、「朕」字無訓爲「我」、何必因帝王曾經專攬而聽此義之湮廢。凌霄漢閣主人敢師三閭大夫之先例、自稱以「朕」、或疑主人有南面之野心者、則亦可爲進一解曰、此記者一業、固是無冕之皇帝也。

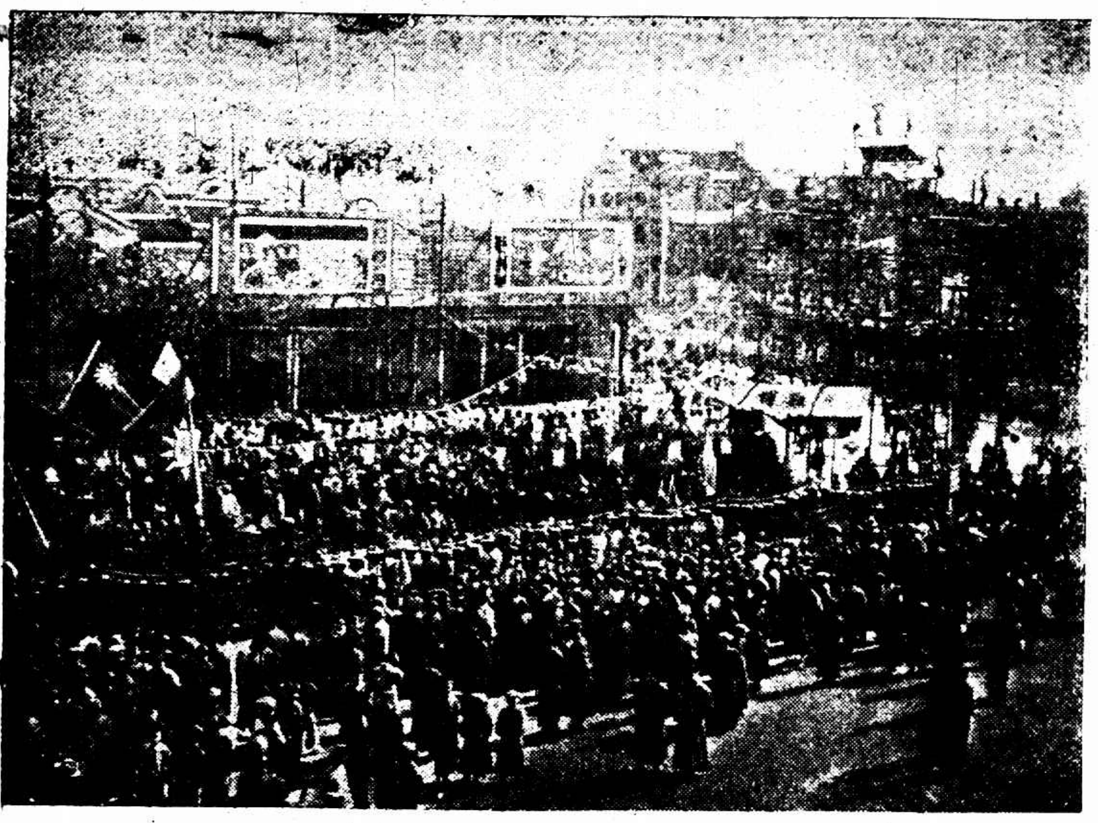

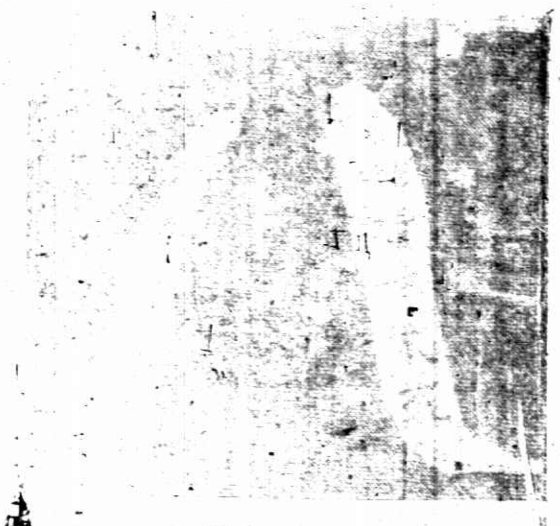

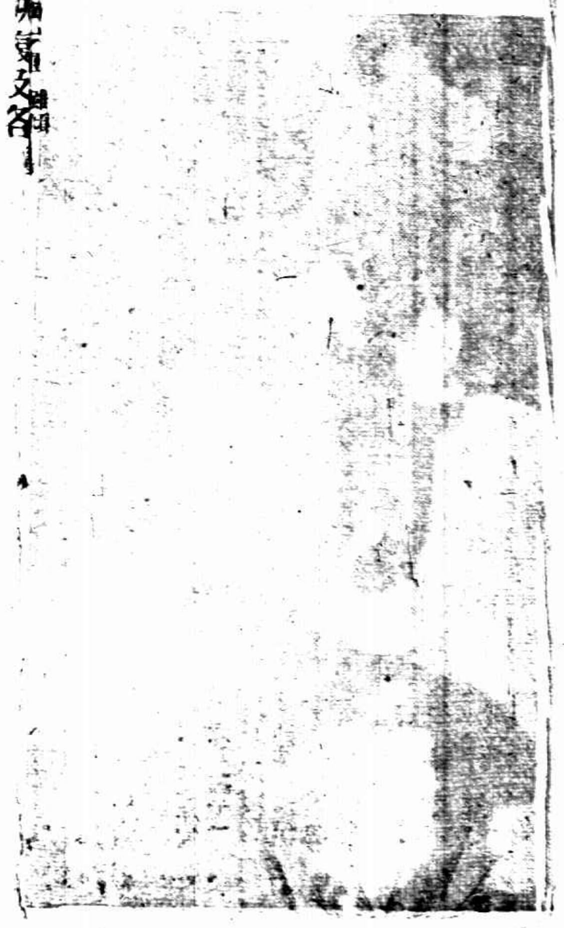

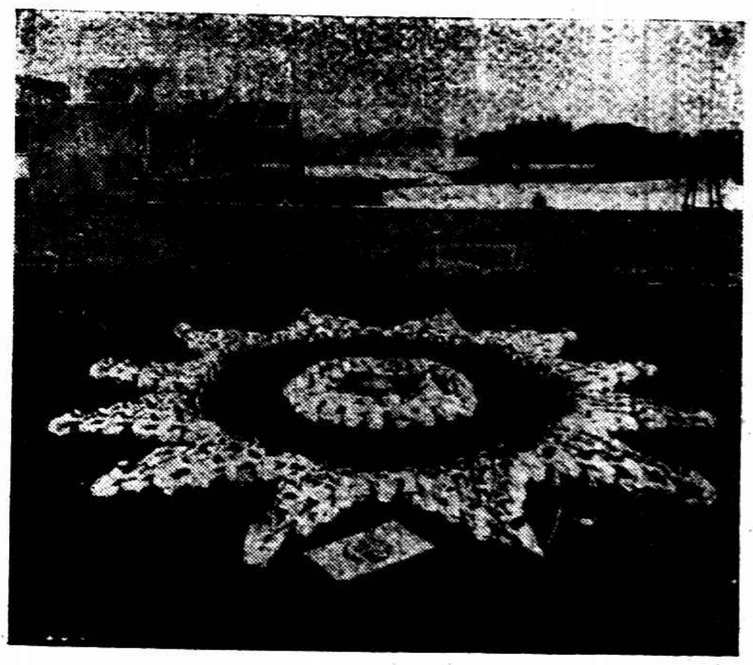

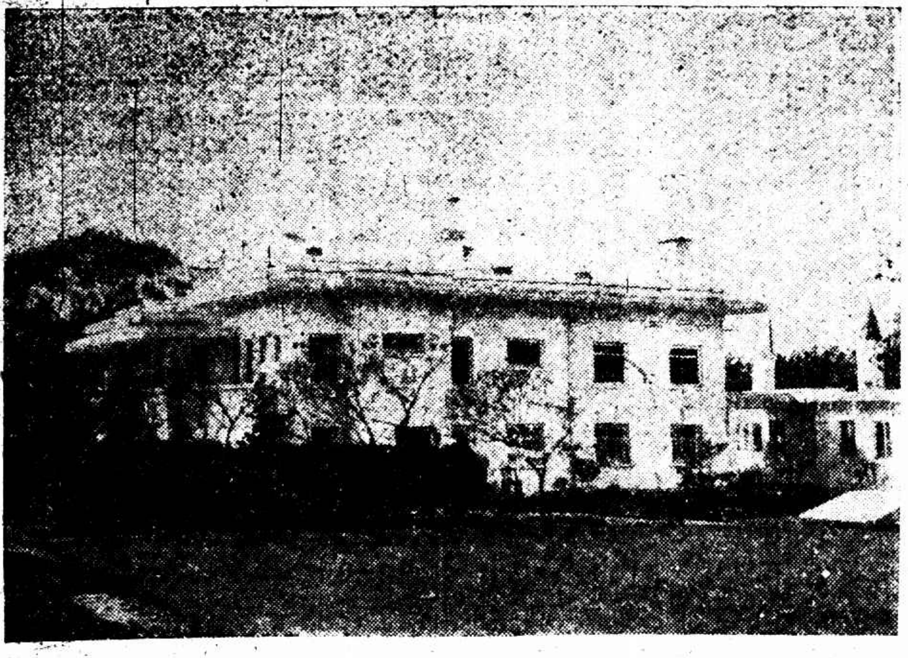

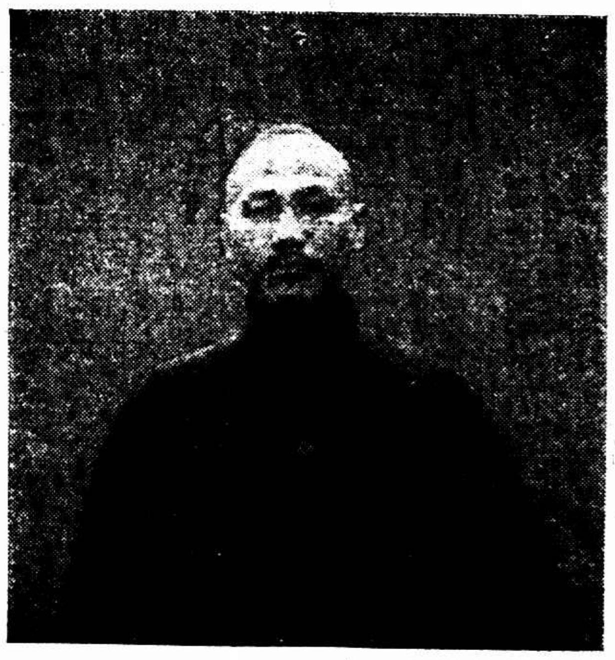

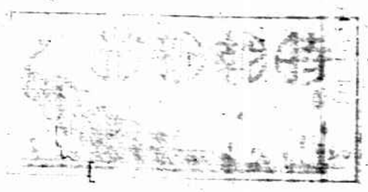

上海民衆慶祝　總理誕辰「自右而左」

▲第一排

慶祝禮中之一花籃　張有德攝

銅像奠基禮中之一會旗　張有德攝

參與銅像奠基禮之軍乘一　張有德攝

▲第二排

行銅像奠基禮　張有德攝

分發傳單一　張有德攝

演說競賽優勝隊（民智公學）　前排自右至左為學生袁金圻邱國英陸兆駿陸忠剛後排右校長龔冰左創辦人徐忍寒　張有德攝

分發傳單二　張有德攝

▲第三排

青天白日慶祝體操　澄衷中學學生表演　王倩琪導演

上海市長張定璠致會演說　張有德攝

游藝大會中之「三色貓」　縣立第一女學校表演　許心一攝

▲第四排

參與銅像奠基禮之軍乘二

蔣介石最近攝影　葉如音攝

蔣介石預備結婚之新宅　在上海環龍路　邵冀之攝

旗袍一湖霞緞
花樣新奇　特出心裁
質地細密　永不發毛
監麗無比　定價克已
上海北四川路十二號
都錦生絲織廠滬行

皇后鞋室
南浙江路東首菽花園
大減價三十天
大贈品皇后霜

馬
英租界二馬路
望平街口
馬敦和
特製緞帽絨帽

註冊商標
陳
法租界吉祥街
老陳六一帽莊
特製緞帽絨帽

羅鑫泉牙科醫局
愛克司光能診斷骨內病
不開刀不拔牙立刻止痛
南京路大慶里口三七四
▲電話中央六二〇六號

陳平齋大方脈
醫室在愛文義路小菜場旁承德坊內一一四號
門診一元出診二元路遠酌加號金加一

有利汽車公司
浙江路小花園
電話四九一〇
特備汽車　日夜出租

上海時計鐘表行
▲英租界大馬路
郵政局斜對門
新和愛而近珍珠手表

史惟記鐘表行
英租界大馬路
四百九十一號
聘請超等技師專修各國鐘表

教育記載

本埠

⊙上海圖書館協會今日年會
上海圖書館協會、今日下午二時、假總商會舉行第四屆年會、特請劉衡如博士演講、

體育

⊙江大足球錦標昨賽結果
▲暨南勝復旦……三比一
▲交大勝持志……十四比零
▲光華與中公因故改期
江南大學體育協會足球錦標、於昨日起正式開始、內中、暨南與復旦兩隊、最爲精彩、勢均力敵、故戰鬥亦極劇烈、裁判員爲舒鴻君、兩隊開始後、暨南首取攻勢、前鋒極形矯健、復旦因在江大錦標中素執牛耳、本屆陣位整齊、戰力亦極強盛、無奈所遇頑強如暨南隊、乃無法爭勝焉、結果以一對三受挫、交大與持志在交大球場舉行、裁判員爲周家祺君、交大球隊、在江南六大學中、亦爲佼佼者、持志因新起之軍、戰力較遜、結果交大以十四對零、獲勝、至於光華與中公、因事未克舉行、改在星期一下午三時在棒球場舉行、

⊙足球聯會今日比賽秩序
▲共十四隊出場……前屬乙組
中華足球聯合會、每週比賽、本在星期六日兩日舉行、本週因場地關係、故將星期六之比賽、悉數改在星期日舉行、故今日接觸者、共計十四隊之多、分別在上下午舉行、而甲組比賽、本週則爲輪空、茲將乙組秩序錄後、

比賽隊名	時間	地點
同樂與昌華	上午十點半	棒球場
嶺南與浦東	下午一點半	足球場
友育與優游	下午三點半	足球場
友興與徐匯	下午一點半	棒球場
暨南與競進	下午三點半	棒球場
大夏與公進	下午一點半	田徑場
精武與青年	下午三點半	田徑場

⊙西聯會臘克斯昨勝樂羣
▲結果——五與三之比
樂羣與臘克斯、昨日與臘克斯、錄於中華足球場、作西人足球聯合會甲組賽之一幕、執行裁判者、爲西人林氏Renwick、於三時正開始逐角、臘克斯首取攻勢、一時勢頗盛、直向樂羣陣內進攻、不三分鐘、即被左內鋒透倍Tudy攻入一球、樂羣受此一激、戰士無不怒髮沖冠、大施反攻、以圖恢復、前鋒殊爲活躍、右翼奚巧生得球、傳與右內鋒董小培、董盤球直上、至三道防線時、被內衛阻住、董乃將球踢出、然地極佳、惜無人接應、未能奏效、樂羣一擊既失、二擊又來、輾轉移時、球又爲董小培所得、傳與右翼奚巧生、奚再傳與中鋒李寶照、李得球迅即射門、球急異常、正中門角、不料守門員將球接住拍去、樂羣連失二機、士氣並不稍衰、反攻依然勇猛、臘隊亦急急退守、互相支持、又逢一刻鐘之久、樂羣再接再厲、卒被左翼關鴻仁攻入一球、造成一與一之比、兩方勢均、兩隊力既已平衡、攻打乃更猛烈、攻打既猛、兩下防守亦益嚴密、故兩方各無所獲、一與一之比竟成上半時之結局、稍稍休息後、繼續再戰、各出全力、互相馳騁、以爭最後之長短、臘隊尤爲矯健、支持至五分鐘時、臘隊中鋒盤球直入攻門、爲守門關鴻德、撲向門外而成角球、由右翼主踢挑選合度、左內鋒麥克洞鈕特Mcdonald跑上接應、舉足疾踢、正中網窩、乃成二與一之比、樂羣至此反攻乃又應時而起、一時聲勢浩浩、直迫臘隊陣內撲來、至十分點時、伍綱武傳與右內鋒董小培、董得球地位絕佳、乃足攻門、球急如飛、正中的門、守門員無法接牢、任球滑進、兩方比數遂又成(二與二)之平局、三分鐘內、臘隊又攻頗烈、經數次衝門、卒又被透倍得右翼傳遞之力、攻入一球、乃成(二與三)之比、樂羣以此精神頓震、董李奚三鋒頗爲塔擋、相依攻取直敵門、臘隊守門員見來勢洶湧、急跑出施救、無奈離門過遠、卒被董小培擁進一球、成(三與三)是在第二局終了前僅有五分鐘耳、一般觀衆預料今日必成和局、那料大出意料之外、在此小小之數分鐘內、卒被臘隊Jesu球員及Mcdonall麥克洞鈕特接連攻入二球、而成五與三之比、樂羣遂受挫焉、

⊙中美球賽勝負不分
中美美國式足球錦標賽、於昨日下午一時半、在中華棒球場舉行第一次比賽、裁判員爲Herlye君擔任、司線員爲Brown君、此賽共分四節、每節時六十分鐘、兩方戰鬥殊爲劇烈、酣戰結果、終無一獲、茲將比賽略述如下、

▲第一節　裁判員令第一聲、雙方開始競鬥、中隊得先發球、但未幾即爲美隊所得、向中隊猛進攻、但未越數步、球又被我隊奪回、齊向美隊攻取、一時聲勢頗盛、大有直搗黃龍之概、輾轉間已佔地面十分之八、距離中線僅二十碼、斯時四座觀衆無不興高彩烈、以爲總可得分矣、不料後衛一不慎、失事、球即被美隊奪得、反向我隊攻擊、但亦未見成效、

▲第二節　兩隊易地再戰、美隊初時見順利、旋因地位關係、不得已將球踢出、以雜亂跡、球爲謝惠源得、中隊乃取攻勢、重向美隊陣內竄入、無奈美隊防守森嚴、致亦不能越雷池一步、俄而美隊又得勢、猛烈攻撲、一而再、再而三、均未得手、

▲第三節　美隊發球、未能傳遞即被中隊盧觀祥得、接球努力前冲、被美隊跑上阻住、不得前進、互相肉搏後、美隊又得勢、節節進勢如破竹、直至中隊端線前僅三四尺處、中隊隊長江道章首告奮勇、上前搶住、乃得脫險、

▲第四節　三節既過、勝負仍不分出、各各攻打更爲猛烈、以爭最後之雌雄、美隊又告更猛且歡呼隊、拉拉隊在旁狂呼、戰士精神頓形雄壯、攻球直至端線前僅二十碼處、大有越過橫竿得一分之希望、不料失手、又被中隊救出、致四節終了各無所得、勝負不分、

⊙競走隊今晨舉行預選
▲上午七時半在卡德路靜安寺路出發
萬國競走比賽、不久即將舉行、我中華隊已早事練習、準備參加、茲悉中華隊以萬國賽期已迫、前經委員會議決、準於今晨七時半舉行預選選拔人才、地點在卡德路靜安寺路轉角處起步、爲程十七里零一百碼、一切比賽規則、仍照萬國比賽章程辦理、茲查平時成績、今日預選中最有希望者、爲張遺寸・黃勝白・陳宇澤・朱江口等數人、

⊙司高塔樂華與工程今日重賽
司高塔杯初賽中之樂華與工程隊、已較量一次、相持不下、均成和局、茲於今日下午三時、在虹口公園第二球場舉行重賽、

⊙今日精武體育會開運動會
上海精武會、開辦十有八年、成績極著、每年於秋冬之間、例有特別運動會、兼辦畢業、茲悉該會已定期今日下午一時、在會舉行運動、兼行畢業禮、連日操練國操及游藝各項運動、非常認真、

⊙江大排球錦標仍屬復旦
江南大學排球錦標、此次曾因誤會而發生問題、刻已取消、終復旦並無新生與比賽、闕錦麟・鄭學厚兩球員、已都係復旦舊生、

⊙浦東中學得江中排球錦標
昨日、江中排球聯會第三比賽、甚華與浦東在浦東賽、裁判員簡治孫、結果浦東以二對零獲勝、即奪得第一屆江中排球錦標、

⊙民立女中排球隊成立
民立女中之排球、素負盛名、自開學以來、各校要求比賽者日多、今冊該隊已於昨日組織成立、人才濟濟、大半皆爲今夏畢業華東女健將、茲已規定每日練習一小時、

商場行市

⊙匯市仍穩拆息仍鬆
▲洋釐　昨市仍興平、早市七錢二分〇五毫、午市同計七錢二分〇六毫、比較前天又加三毫七忽半、公會內交易並不暢旺、銀行因週六照例祇上午半天、客幫亦不甚旺、業中早午做開劃款一百廿餘萬、鈔票十餘萬、新幣現洋甚覺稀少、江角早午市同爲六錢三分、比上日又做半釐、成交二三千角、雙毫早市六錢〇七釐七分、午市六錢〇七釐八七五、較上日續昂六毫二五、成交數量十餘萬角、銅元纖短一千文、爲三百八十五千、衣牌以洋釐見大、略減六文、爲二千八百十二文、角坯二百卅四文、與前同、水小一文、計四十七文、
▲銀拆　昨洋拆六、各銀行收歸款平淡、出入以時間關係、收解各款七十餘萬、商各莊收解亦稀、約計二十餘萬、拆息仍鬆、早市一錢、轉賬一錢、銀行掛牌四分、午市稍低、減爲八分、較前天小落二分云、

⊙外滙掛價除日滙外勿更
昨本埠匯豐掛價、日滙減三十五、計一百十三兩五錢外、餘均勿動、又意大利長五元、計一千一百五十五利拉、四十二元、計三百廿六元、各銀行因逢週六、向例上午停業、華英美內滙內部尚屬平平、無大變化、交易亦不見旺、結果與上日收市不相軒輊、日滙似乎稍鬆、然平日間未有若何大變、華商金業中少數拋出、同日鮮淺、惟大連銀者出近期、套做標金、但數不鉅、統市各銀行進出遠期大約一百數十萬元、人心不定、午收較前天減一八七五、各銀行成交者計正金買十二月份大連廿萬元、價七二一八七五、正金三井又買卅萬元、價七二二五、正金出三月份日金卅萬元、七二三七五、住友三井買一月份先令二萬鎊、二個七辨士二二五、台灣出十二月十萬元、價七二二五、下午無市、
▲英滙　揭仍爲二先令六辨士七五、內部平平、不過〇六二五上落、交易無多、一月份初結二個七辨士三一二五、後爲七辨士三一二五、午刻一個七辨士二五、三月份出入照縮〇六二五、一月、銀行價二個七辨士三一二五至三七五、午收復〇二個七辨士三一二五、
▲美滙　揭佈六十二元三七五、內部平定、計有一二五伸縮、交易寥寥、一月份初結六十三元三七五至六十三元半、復爲六十三元三七五、買價六十三元半、纔有一二五上落、午收平定、三月份約縮一二五、
▲東滙　掛牌已三七五、計七十三兩五錢、內盤仍低、計有二五漲落、銀行交易不湧、三月份初結七二半至七二六二五、午收七二三七五至七二七五、買價七二半、時爲七二二五、復爲七二二五、午收七二二五、一月份照減一二五、十二月大連昨過七二一八七五至七二二五、本日掉十月貼過〇三一二五、

⊙正金又低減滙率
昨日十一時到神戶十二日電通電、日本電力外債雖成立一億元、上旬貿易雖出超、而輸兌市場之大勢仍未受絲毫刺激、因棉花採辦之進步、資金愈感不足、以致美日續跌、銀價續漲、而內地金融又呈變態的緩慢之狀、悲觀頗濃、續呈眼前、雖爲季節輸入期當然之結果、然市場中形惡化、今後入電、美日暴跌、正金又將匯率低減一磅音、以追隨市場、並變更名目匯率、而內地市場跌勢益甚、正金又低減二磅音、
對美四五美金一六分一一賣四六美金買、對英一先令十便士二分一賣一先令十便士一六分九買、
橫濱電通電、正金銀行本日又變更滙率如下、
約電賣　四十六金　跌八分一
倫敦電賣　一先令十便士八分五　跌一六分一

⊙內滙稍有變動
昨星期六華商銀行公會報告、各省滙兌稍有變動、京津兩埠滙水、均提高、煙台廈門及重慶成都匆已回、因該地金融有變更、內地江浙各關依然平和、往來交易平常、計北京公砝一千〇六十五兩、已加一兩、洋滙一千〇廿元半、升起一元半、天津化一千〇十三兩五錢、漲一兩、洋滙一千〇十九元半、加一元半、煙台一千〇廿二元、小落一元、廈門一千〇十元、減元、重慶銀滙一千〇四十五兩、跌十五兩、洋滙一千〇卅元、降念元、成都一千[illegible]、小落四十五兩、洋滙九百九十元、去卅元、又中行得天津電訊、已加六錢二分五、計一千〇七十三兩二二五云、

⊙大條勿更
昨(十二日)據倫敦電訊、交易稀少、市平、大條銀勿更、計近期廿六辨士半、(合英滙二先令七辨士二二五)遠期廿六辨士三一二五、美價加二五、計五角七分半、英對美仍四元八角七分一八七五、美對英加〇六二五、計四元八角七分三一二五、日英小去〇六二五、計一先令十辨士七五、日美降二五、計四元五角八五、倫敦先令加一八七五、計一個七辨士四七五、又當日路透電十二十分到、日美小去三七五、計四五六八七五、日英降一八七五、計一先令十辨士五、電通社電十一點半到、日美出價小去二五、計四五六八七五、入價小〇六二五、計四六、日英一先令十辨士半至十辨士五六二五、又二月份日美四五七五至四六〇六二五、日美出價仍爲四五六八七五、入價小二五、計四五六八七五、日英一先令十辨士五至五六二五、又二月份日美四五八一二五、加〇六二五、入價四五九三七五、小去一二五、日英一先令十辨士五六二五至六二五、小去〇六二五、

⊙金市仍無起色
昨逢星期六、金業交易所照例前市半天營業、大條銀未更、美銀已加二五、標金市面仍未起色、高低不一、早晨因大條勿動、美銀見大、滙兌則小、僅跌去數錢、英滙揭後回高一兩零、後以滙市穩疲、銀行胃口不爽、而買進近期日滙、故退落一兩餘、旋聞日本借款又有提及之消息、遂已漲上一兩數錢、午時仍降一兩餘、收市之際、復好起兩許、結果比前天尚跌四錢、人心恍惚、供給較多、惟套頭者稍買進、茲將上午各去狀況紀後、十二月份開盤三百五十四兩、小去三錢、後降至五十三兩四錢、先令開出時爲五十四兩一錢、掛價假日金小去三十五、九點二刻爲五十四兩六錢、十點後漸漸一落、英金行買價二個七辨士三一二五、正金買近期大連七二一八七五、尚難賣出、銀行只還七二二五、彙因滙率亦小、人心十點二十餘分計五十三兩、後由正金續吃近期大連計七二二五、且聞日本借款重提、十一點〇漲爲五十四兩五錢、時又小落一兩六七錢、乃正金售出日金七二三七五、又十二月份七二二五、檯面上各號爭先售出、十一點半光景計爲五十二兩八錢、昨天最低之價、復因正金又買遠期日金計七二二五、旋提加一兩、迫午收市、計爲三百五十三兩九錢、較十一日計跌四錢、上午開最大價三百五十四兩六錢、最小價三百五十二兩八錢、計有一兩八錢上落、價十一月份三百五十五兩、十二月五十四兩、補水三百五十五兩云、

⊙公債僅數角盤旋
昨(十二日)華商證券交易所各債交易較前微遜、期貨市況仍以七長爲較佳、整六益見挫色、計七長供開八十八萬五千元、整六二十六萬元、合計全日期貨交易共三百十四萬五千元、現貨成交共前日稍多、但亦祇七長與整六二種、總成交共二萬二千元、中分七長一萬五千元、整六七千元、各債價格趨勢均隨市平、在前市仍在疲降之象、後市乃反挺定、全日價在數角上落、蓋市之渙散、買賣兩無巨額進出故耳、預察來勢、觀市場之情狀、恐難頓跌、因賣方觀望、居多、買方漸見猶豫之狀、但時局混沌、究難以臆定也、茲分述各債價格於後、
▲七長　十一月期貨在前市成交一盤、價九十八元四角、比星四日前落一元四角、期貨十一月期九十九元七角、比前日好起四角半、十二月期六十元〇二角、比前日好上二角半、
▲整理六釐　數六月份貨五十七元六角、比本週四時亦下九角、十一月份期貨五十八元二角、比前日高五角半、十二月期五十元一角、比前日好起九角半、

商情一覽

金融

⊙國外匯票　十一月十二日(星期六)市

項目	價
銀行電匯　倫敦(申規一兩計)	二先令六辨士七五
銀行四月期	二先令七辨士一八七五
銀行電匯　紐約(申規百兩計)	六十二元三七五
上海電匯　香港(港洋百元計)	七十九兩二五
上海電匯　日本(日金百元計)	七十三兩五錢
上海電匯　法國(申規百兩計)	[illegible]
上海電匯　新加坡(新洋百元計)	[illegible]

⊙金市

項目	價
現貨標金	三百五十三兩九錢
沙金	[illegible]
美金	[illegible]
英金	[illegible]

⊙各國幣價　錢業公會五點鐘前市價

項目	價
廣東一千元新票	賣三兩二錢五分
廣東五百元老票	賣三兩七錢五分
廣東五元十萬元票	賣五兩二錢五分
廣東念五元票	賣九兩五錢
廣東十萬元票	賣十一兩五錢

⊙銀洋錢市　早市開出行情

項目	早市	午市
江南小洋	六錢三分	六錢三分
廣東小洋	六錢〇七釐七	六錢〇七釐八七五
銅元	三百八十五千	三百八十五千

⊙國內滙兌　▲銀行公會報告各省滙市

⊙南米市

⊙大通浦豆電

⊙北米市

⊙無錫米市

⊙無錫錢市

⊙無錫金市

⊙蘇州錢市

⊙蘇州金市

⊙證券物品交易所

⊙上海華商紗布交易所

交易所市況

⊙本廠料

⊙煤油

⊙神戶雜

⊙現貨麵粉

⊙油豆餅

⊙無錫雜糧

船期

進口輪船報告

出口輪船報告

外洋輪船報告

上海記載

◉中山先生永生

昨爲中山先生誕辰、上海民衆運動委員會、各機關、各團體、各級黨部、以及吳淞江灣龍華浦東洋涇閔行漕河涇等各市鄉民衆、一致舉行紀念大會、以誌景仰、機關停止辦公、學校休假、懸燈結綵、加入遊藝、商店工廠亦滿懸青天白日之旗、銅像奠基典禮、於上午十時在北車站舉行、

北車站之銅像奠基禮

昨日上午十時、上海民衆委員會及各機關各團體代表、於滬寗鐵路火車站東邊大門前草地三舉行總理銅像典禮、參加代表甚多、儀式亦至隆重、分誌如下、

▲禮場布置　禮場依該地草場上鐵欄爲範圍、四面偏懸紀念燈、南端高搭彩牌、場中搭朋爲禮堂、兩端後樹屏風、中供總理遺像、及黨國旗、前有演說台、兩端爲紀錄席、台前爲基石一方、縱橫可三尺許、上覆黨國旗、參加典禮之代表、均分立四周、東偏爲公安局及海軍軍樂隊、

▲參加代表　昨日參加典禮者、爲民衆委員會、主席團陳德徵・冷欣・鄭志豪・黨部方面、爲諶小岑・鍾汝中・冷雋、政府方面、國民政府代表郭泰祺、張市長亦親自參加、工統會代表李文虔、婦女界舒蕙珍・總商會代表徐可陞・軍界戴石浮・兩路局長李垕身・及各機關各區黨部等代表、

▲行禮情形　㈠奏樂、㈡鳴砲、㈢升旗、㈣向黨國旗及總理遺像行三鞠躬禮、㈤冷欣讀遺囑、㈥靜默三分鐘、㈦奏樂、㈧陳德徵報告樹立總理銅像之意義、㈨奏樂、㈩行奠基禮、㈩㈠唱總理誕辰歌、㈩㈡市政府張市長報告第三十一次市政會議、改閘北中興路爲中山路之意義及爲擴大紀念總理誕辰起見、將中山路延長六十餘里、北至吳淞、南至龍華、爲上海市最大之幹線、繼郭泰祺李垕身徐可陞舒蕙珍李文虔唐泉等依次演說、㈩㈢全體唱國民革命歌、㈩㈣呼口號、㈩㈤禮成、

▲奠基情形　總理銅像奠基石、早由民衆運動委員會置備、昨晨由該委員會裝運至北火車站門前、奠基石面有文曰「總理銅像奠基石」、旁注「中華民國十六年總理誕辰立」、及「上海民衆運動委員會敬樹」字樣、典禮未開始時、由上海市長張定璠兩路局長李垕身、及主席委員陳德徵、測定中心地點、爲樹立銅像之處、在司儀高呼行奠基禮時、由主席團陳德徵・冷欣・等會同國民政府代表郭泰祺、市黨部代表諶小岑・冷雋・鍾汝中・市長張定璠、暨工商學兵婦女各界代表徐可陞等、行破土禮、以手持鍬、鏟泥少許、置於石上、破土禮畢、乃至奠基石旁、將覆於石上之黨國旗移去、乃由國府代表由民衆運動委員會主席委員陳德徵、仍將黨國旗覆於石上、各委員各代表各就原位、

南市方面之紀念大會

▲會場大概　方斜路大吉路口大門紮一牌樓、會場設於南端、台西懸有西鐘一座、

▲到會代表　到會者有蔡子民・郭泰祺・冷欣・陳德徵・冷雋・諶小岑・及第二第三第四第六等各區黨部區分部、學校方面大同大學、大夏大學、法政大學、南洋醫科大學、中華藝術大學、上海中學、東亞體專、培明女中、上海女子醫專、作新中學、南東中學、敬業中學、浦東中學、務本女學、時化學校、城東女學、尊華學校、養正學校、西城學校、寧波旅滬公學、農預小學等、工界方面有南洋烟草職工會、英美煙廠工會及葉子間木匠部盒子部鉛匠部箱子部等分會、該廠計到四千餘人、油漆業內作工會、火柴工會、絲光染織工會、皂廠職工會、館業工會、電汽工會等、商界方面有各路商民協會各馬路商界聯合會等、

▲大會秩序　㈠奏樂、（海軍及公安局軍樂隊）㈡鳴砲、一時爆竹四起、並以脚踏車上懸竹竿掛一長鞭、且行且炸、繞場兩匝、㈢於爆竹聲中行升旗禮、與會者同時脫帽歡呼備極壯觀、㈣向黨國旗及總理遺像行三鞠躬禮、㈤主席冷欣恭讀總理遺囑、㈥靜默三分鐘、㈦鳴警鐘、㈧主席陳德徵報告開會宗旨、㈨西城務本兩學校唱總理誕生歌、㈩演說有蔡子民郭泰祺鄭毓秀冷欣等、㈩㈠唱國民革命歌、㈩㈡呼口號、㈩㈢奏樂、㈩㈣遊行散隊、

▲演辭紀略　㈠蔡子民謂今日有兩項感覺、㈠假使總理今猶存在、則本日壽辰必大舉慶祝、萬衆騰歡、但今日所做者爲冥壽、雖慶祝不減歡娛、而觀念究竟不同、因總理死而民衆失指導之人、㈡假使六十一年前不生總理、或所生之地方時日不同、亦必無此偉大成功、而中國亦不知若何腐敗矣、是則總理之生於今日、確有重大紀念價値、秩序中有靜默三分鐘者、即欲回想總理生平事績而決心繼續其未竟之志也、㈡郭泰祺謂、總理手創共和、標榜三民主義、其偉大之人格、偉大之精神、即於是日誕生、今日亦可謂中華民國之誕生日、㈢鄭毓秀謂慶祝總理誕生、就是慶祝東方民族的誕生、中國向受列強重重壓迫、由總理倡導起而解除、故總理雖死而精神實萬古存在、當總理打倒專制的滿清、不過僅憑同志數人及三民主義能得民衆信仰耳、今三民主義已普及全國而北方軍閥盡清自易如反掌、㈣冷欣謂總理生時、政治爲專制、環境多壓迫、尙能成功革命、現在政體共和、環境順利、吾人若不能繼續總理遺志幫助革命完成、即不配來此紀念總理、現在總理死了、吾人應共同負起責任來、

閘北方面之紀念大會

▲會場布置　閘北市民於昨日（十二日）下午二時、在青雲路曠場中集會、舉行紀念大會、會場由民衆運動會派人佈置、會場職員亦由該委員會分別指定、故能秩序井然、

▲到會團體　到會團體有國立第四中山大學農學院、水產學校、昌世中校、人力車機務一會第一分會、一區黨部、暨區黨部所屬各分部、上海女青年會、中華女子參政會、兩路餐務工會、長豐麵粉廠、內外棉紗廠、商務工會各分會、南洋煙廠工會各分會、道中學校、水產學校全體教職員、滬寗鐵路局、八區黨部、五區黨部等、一百五十餘團體、

▲開會順序　㈠奏樂、㈡鳴砲、㈢升旗、㈣全體肅立行禮、㈤靜默三分鐘、㈥主席團推冷雋報告開會宗旨、㈦道中女界學生登台唱總理誕辰紀念歌、㈧演說、㈨唱國民革命歌、㈩呼口號、㈩㈠宣告散會、民衆運動委員會暨市宣傳部派有多人散發總理像片、總理事略、紀念小冊子、及其他宣傳品、

▲演說紀略　是日演說者有劉廬隱、鍾汝中、周致遠、郎志豪、一區黨部代表楊恒三、五區黨部代表汪勵吾、商務工會代表葛鶴才、暨唐泉程寶芝等十餘人、於總理誕生之意義、紀念總理之目的等發揮內極透徹、聽者無不動容、

▲下午遊藝　閘北游藝大會地點在橫浜橋中央大會堂、午後一時半開幕、到民衆約二千餘人、先演說、次照節目表演、直至六時始畢、

浦東方面之紀念大會

▲浦東方面　浦東高行鄉民於昨日在東溝大場上舉行紀念大會、到會團體、有六區九分部、上海縣第二獨立區分部、市公安局、縣公安第二分局、市政府浦東辦事處職員、高行區農協、第一・二・三・四・五・六・村農協、高行鄉立第一・二・三・四・五・六・七・八・九・十・校、私立德鄉竹隱志云三校、高行鄉公所職員、中途參加者亦有數團體、共計三十餘、人數達二千、奏樂・鳴砲升旗後、全體肅立行敬禮、主席徐德昌報告開會宗旨、演說者有崔志明・傅映珊・劉文達・高激雲・潘鴻鼎等、次唱總理誕辰歌、呼口號、列隊遊行、沿途放鞭砲、旗幟飄揚、觀衆雲集、

吳淞方面之紀念大會

第八區黨部、昨借第四中山大學醫學院、召集各公團開紀念大會、到要塞司令部、第十三軍一師一團十連十一連、第八區黨部暨各區分部、吳淞黨義講習所畢業同學會、中國公學、同濟大學、震旦離校同學會、第四中大醫學院、公安局第七區、沙船局、初級中學、商民協會、農民協會、保衛團、第一小校、第二小校、水警廳第四區、商救火會、民國女校、東區救火會、中公校工會、團本部、營本部等二十餘團體、大有人滿之患、會場布置、頗爲莊嚴、行禮讀遺囑靜默後、主席楊慶祥報告開會宗旨、吳健英同志報告孫總理革命史、演說者有劉俊・任陳公契・卓勵之・陳毅大・袁九鵬・楊炳森等、末呼口號唱國民革命歌散會、

江灣方面之紀念大會

▲會場布置　會場在萬國體育會跑馬場、軍警兩排、站崗門外、門左爲簽到處、進爲大道、道旁遍張小號黨國旗、迎風招展、演講台搭在大看台前面、遺像黨國旗等佈置整齊、台左爲西樂隊席、台右豎高聳雲霄之旂杆、民衆站在莊麗之大看台上、看台牆壁、滿貼五彩標

▲大會秩序　㈠開會、㈡升旗、㈢鳴砲、㈣奏樂、㈤主席團就位、㈥行禮、㈦讀遺囑、㈧靜默、㈨獻花、㈩唱紀念歌、㈩㈠主席團代表報告、㈩㈡演說、㈩㈢唱國民革命歌、㈩㈣呼口號、㈩㈤奏樂、㈩㈥散會、

▲到會團體　第七區黨部暨各區分部、勞働大學、區農民協會暨各村農民協會、模範工廠、復旦大學、實驗中學、商民協會暨各籌備會、砲兵指揮部、公安局、教育協會暨各分部、校工會、救濟會、砲兵第一團、立達學院、保衛團、砲兵第二團、公立小學、西江女校、中江小學、啟英小學等一百餘團體、

▲演說紀略　㈠區黨部陸涵海、希望民衆能切實了解總理全部遺教、㈡砲兵指揮部蔡培元略謂總理過去歷史是値得吾儕慶祝、餘如市黨部代表周致遠、袁業裕、學聯會隴玉要等、各有熱烈之演說、

法華方面之紀念大會

第五獨立區分部、光華大學及法華鄉公所昨日上午九時在法華鄉公所內舉行紀念大會、到約二千餘人、行禮如儀、首由主席曾克家報告開會宗旨、黨部代表夏唐英君、法華鄉公所代表、光華大學學生會代表及平民義務學校代表蔣孝澄君等相繼演說後、鼓樂隊遊行、沿路高呼口號、並發傳單、繞法華市一週而散、

諸翟方面之紀念典禮

諸翟第四獨立區分部召集諸翟民衆、於昨晨九時在獨立分部大樓舉行盛大之紀念典禮、到會團體、有獨立區分部、青年學會、商民協會籌備處、農民協會、婦女聯合會保衛團鄉公所、救火會、體育會、鄉社、蒲淞十三校、諸翟一校、二校、三校等團體代表三百餘人、鳴砲、開會後、向黨國旗及總理遺像行敬禮、奏國樂、讀遺囑、主席宣佈開會旨趣、並報告孫總理偉大的略歷、演說每團體規定一人、有獨立分部黃滄波、青年學會黃布衣、商協籌備處凌佑鈞、農民協會侯澄、保衛團朱琴元、鄉公所侯緒人、體育會黃世達、鄉社沈團章、宜委會張春霖、十三校張之琦、一校朱竹庠、二校侯家淇、三校金達侃、尙有成人義校教職楊子槎、農協黃而梧、靑義生等、繼唱國民革命歌總理誕辰歌、歡呼、散傳單、散會、商界一律懸旗誌慶、晚間提燈大會、因款絀中止、

各方面之零星紀念會

各處紀念大會已如前述、零星集會亦不少、計有大夏大學・東南醫科大學・中國公學・上海中學・澄衷學校・南光女商專學・上海同濟公學・旦華中學・育材中學・梅溪學校・紫金小學・培本小學・中華公學・比德學校・上中實驗小學・德懋公學・青年小學・養蒸義校・楊家渡第二高小・法租界商聯會・工會統一會・南洋煙草職工第三分會・郵務工會職工會・地方法院・交涉公署・市政府・海軍總政部・衛戍司令部・第二區黨部等、情形大致相同、

縣黨部等各團體大會

上海縣民衆紀念大會於昨日上午九時假小東門縣立敬業初級中學大禮堂舉行典禮、計縣政府、公安局、縣黨部、教育局、建設局、款產處、體育場、務本女學、敬業學校等團體計四百餘人、九時放砲開會、全體肅立、向國黨旗及總理遺像行敬禮、主席沈景恭讀遺囑、靜默三分鐘、主席沈景報告並演說、次縣政府代表、縣黨部蔡步白演說、高呼口號、放砲散會、下午游藝大會、繼續開幕、順次表演、敬業學校一時參加滑稽新劇、及西成小學教師之拒毒歌、各女士表演活潑、頗有革命化的性質、至晚七時始散、該會並印總理事蹟概述萬餘份、分發各觀衆、觀者達千餘人、

◉楊先芬爲兩路局助理員

▲交部之訓令　滬甯滬杭甬兩路副局長一職、國民政府交通部前以該缺無設置之必要、命飭該局撤銷、前日該局復奉交通部令開、查滬寗滬杭甬兩路、近來軍運漸少、營業日見發達、所有一切路務、亟應加意整理、茲派楊先芬爲兩路局長助理員、除另委外、仰即遵照、會同該員將路務切實整理、並將整理情形隨時呈報等因、楊助理員業於前日上午十一時到局就職、

◉蔣介石之言動

▲不日將發表宣言　上海中山社云、蔣介石返國後、頗引起各方注意、昨據極可靠方面報告、謂蔣將發表宣言、已經確定之內容、有㈠表示對於忠實同志之大團結、極端贊成、並願促其眞正實現、㈡西征討唐及代表整個黨的主張、本人極其擁護、㈢對於國民革命軍總司令職業經辭卸、決不復職、措辭如何、尙在與在滬國民黨要人商酌中、

▲昨晚宴西報記者　昨晨至拉都路訪蔣介石者甚多、蔣延見僅黃埔同學及各要人、十點時、蔣坐汽車外出、訪前參謀長朱紹良與褚民誼、晤談甚久、晚間七時後赴孔宅、作東道主、宴請西報記者、到有密勒報鮑惠而字林西報沙將司稱人陳報主筆等、

▲對國聞記者談話　蔣介石對時局態度、大致已見於昨日本報、茲再錄國聞社記者談話如下、蔣氏謂、余此次赴日、返四旬餘、所得感想頗多、余所布之告日本國人書、亦頗予日人以甚深之印象、余此行益信中國國民革命必可完成、但國民須益加努力、而國民黨同志之責任尤重、北方閻馮兩總司令決心討賊、予奉魯軍閥以重創、本黨各領袖同志開誠商確黨務謀眞實之解決、余深以爲伐唐生智尤爲必要、唐叛黨罪狀、早已顯著、其心目中本完全無黨、專利用黨以擴張其個人之權利、故勾結共產黨、勾通北方軍閥、彼可無所不爲、與實際合作間無涉、寗漢同志此時已實行合作、不因討唐而稍受影響、討唐不僅爲黨國除大害、且使一般野心家以唐爲鑒、足爲黨永久之保障也、此時謀中國之統一、惟有集合全國賢豪、一致爲三民主義努力奮鬥、個人有爲武力統一之迷夢者無不敗、其分割軍權、把治財政禍國殃民以自肥者、自更在覆亡之列、前此革命軍在大勝之中、忽生頓挫、其故實由黨之幹部未鞏固、不能統馭一切、今所必須設黨之團結、集合本黨各重要同志、建立眞正黨治之政府、討唐完成以後、各軍事領袖尤必以唐爲鑒、服從黨紀、軍政黨統一於中央、勿稍啟割據之漸、杜絕內部之衝突、一致北伐、如此、則黨部目前雖尙有糾紛、自不難根本解決、黨治下之人民必得享幸福、而軍閥餘孽不難剷除矣、至余個人始終立誓爲黨服務、各前敵同志能一致團結、余必惟黨之命令是從、惟目前頗有以重任總司令之職爲勸者、余絕不爲所動、余果有再任總司令之意、當初又何必辭職、余此時惟願黨各同志之後努力謀黨之團結云云、

◉蔡子民之談話

▲蔣汪間確甚諒解

大學院院長蔡子民由寗到滬國民社記者詢以時局現象、茲記談話如下、（問）近日盛說蔣介石仍能與汪合作、消息可靠乎、（答）近來雙方均甚諒解合作已屬可能、（問）中央全體會議預備會議即日將在滬舉行乎、（答）待汪精衛等來滬後即舉行、（問）正式會議何時可開、在何地開、（答）均須在預備會議決定、（問）胡漢民先生亦可望出山乎、（答）胡氏尙未遇、惟胡氏素以黨國爲重、當可望其出山、（問）中央要人與先生同來乎、（答）並未同來、今日國府亦在舉行總理誕辰紀念、大約日內須到、

◉伍朝樞等由甯來

伍朝樞王寵惠孫科王伯羣乘昨日甯開夜車、今晨到此、將晤蔣介石、協商黨國大計、

小上海

◻行蹤

▲郭同　國聞社云、郭同前由奉派赴北方、爲奉張悉、密令通緝、適張氏已離津來滬、故未被禍、

▲熊哲民　西北軍總參議熊哲民偕參議童賓秋、於昨晨由寗抵滬、

▲王延松　商民協會組織委員王延松、日前赴都、向中央商民部、洽商此後上海商民協會之進行方略、並報告籌備以來種種經過之困難情形、乘昨快車返甯、擬於開會時列席報告、

◻會務

▲南陽橋商聯會復選　南陽橋商界聯合會昨日舉行第四屆職員復選會、選出正會長張瑞琛・副會長熊維熊・孫瑞・總務林正棠・會計徐秀庭・文書陳蝶仙・交際徐松濤・調查蔡如才・葉瑞齋・教育林益・衛生鄔仲銘、

▲廣東青年社之徵求　旅滬廣東青年社日昨在該社籌備處開第五次籌備大會、議決㈠徵求社員、分泰山衡山恒山華山嵩山五隊進行、㈡推隊長及參謀、結果「泰山」隊長陳廣海、參謀馮樹南、「衡山」隊長歐輔星、參謀羅寶□、「恒山」隊長歐文光、參謀賀志鵬、「華山」隊長盧山、參謀鄭寶珍、「嵩山」隊長程民光、參謀李耀生、㈢徵求時期自十二日起至十七年一月底截止、籌備處設淞路金書里天潼路商界聯合會內、

◻樂園

▲光華明晚明星表演　明晚（星期一）光華大學舉行同樂會、節目除該校同學汪□碩張關林等表演之莊諧新劇外、更有明星表演、爲陸小曼之「虹霓關」（頭本）、魏秀寶之虹霓關（二本）、黎明暉之森潮曲、吳索馨梁賽珍等之歌曲、（琴）

▲立達公學今晚歌舞　立達公學定於今日下午七時在北四川路橫浜橋、假座中央大會堂舉行歌舞大會、

◻紀念

▲東南學校今日游藝　法租界西門路東南兩級學校、爲籌充義務教育籌募基金、定於今日下午一時起至十二時止、在西藏路甯波同鄉會舉行遊藝大會、

▲敎仁女學週年紀念　法界敎仁女學昨晚假甯波同鄉會開週年游藝大會、一時致光鬢影、熱鬧非常、會場秩序除普通節目外、有學林絲竹社之絲竹、及該校小學生之士風舞、技京曲、中學部之木蘭詞、以及蝴蝶舞葡萄仙子、少年宣講團之新劇、精武體育會特別拳術等、表演純熟、都得觀衆讚賞、

◻出版

▲遠東法科法學評論　盧家灣遠東大學法科、學生研究法學之結晶品「遠東法學評論」第一期現已出版、索閱者、可附郵花五分、向該科主任教授居廣鈞函索、

▲徽甯月刊第一號　徽甯旅滬同鄉會、近由總務科編製徽甯月刊一種、第一號已於前日十號出版、取材注重家鄉通訊、及會務報告、鄉人言論等等、函索即寄、不取分文、

◻講壇

▲寰球會昨晚之演講　寰球中國學生會昨晚敦請褚民誼孔祥熙二君演講、褚君因事未到、孔祥熙昨晚講題爲「如何貫澈中山先生之民生主義」、到會旁聽者十分踴擠、除講台滿座外、走廊內亦幾無立足之地、演講大意、則爲總理手著建國大綱言建設之首要在民生、而中國地大物博、人口繁庶、本具有實業上最優厚之天然基礎、欲發展中國實業以解決民生問題、最要者約爲數端、㈠稅自主、㈡開發交通、㈢活動金融、㈣嚴正法規、㈤應用科學、㈥勞資合作、併舉美國雷爾特氏之汽車工廠爲例、演講畢復殿以歌舞用娛來賓、

◻氣象

徐家匯天文台昨日（十二日）下午四時半預測二十四小時內氣候、晴和、馬鞍島以北之風勢有變化、因低氣經過北志捷「露音」而向東南偏東而進、南部有東北風、昨日（十二日）下午三時前二十四小時內、本埠氣溫、最高六三・四、最低三九・四、去年同日最高八○・一、最低六○・一、

復旦女生遊藝

人山人海　滿堂歡笑

復旦大學女同學會、前晚舉行遊藝表演、記者七時入場、已人山人海矣、會場係該校簡公堂樓上之大禮堂、座位祗容千人、而是晚師生及來賓倍之、窗檻間雜者畢然、幾無立足之處、某女員謂「鬧得不好、要像閘北品芳樓呢、」……言時頗形驚色、足見觀衆之盛也、未開幕時、陳鎭爲臨時收票員、來賓潮湧、應付不暇、眉宇間珠汗涔涔矣、後由宋德□孫夙石女士等將鐵門緊閉、謝絕來賓、儼然有「止票」之慨、羞無券□往者絡繹不絕、深恐與品芳樓之悲劇耳、□八時幕啟、主席劉思玄女士致開會詞、衣素色布袍、樸實老練、謂「今天承蒙諸位來賓教授同學光臨、我們十二分的感激和榮幸、就此開場、不說別的話了、」簡明數語、言卜向台前鞠躬一笑、博得掌聲不少、次由教授同學致詞畢、開始表演、首爲林依蓮梁永齡兩女士之西樂、吉泰合奏、金夷愉女士之鋼琴獨奏、不亞儀生、黃濟哉女士之獨脚戲、妙趣橫生、青年老同學凌志揚君、李秀娟等六女士主演之舞蹈「月神之園」、頗有唯美派意味、李前爲滬江之交際花、善表演、是晚觀衆無不贊歎、舞後、某女士在幕內清歌小曲、衆呼啟幕、劉主席即出幕外笑稱、「諸位　開幕唱勿出哉」、因歌兩調而罷、壓台之遊藝爲全部「空谷蘭」、係改譯西劇表演、凡十一幕、頗多精采處、主角紀蘭小・王紀珠・吳綠雲及飾紀父者、各有優美之表演、滬上戲劇協社陳篤等是晚亦到場參觀、咸稱佳妙、新劇畢、時將夜午、乃歡笑而散、記者因戒嚴關係、致遲一日告我讀者、附此聲明誌歉、（倚琴）

戲院	地址	今天	劇目
共舞臺	法租界	光裕社假座演劇	明艷芳・于雨亭・□小樓・王蕙英・馬秀□・粉菊花；▲夜戲▼ 花蝴蝶・拾玉鐲・搖錢樹・□松下・楊□讀書・麗人恨
大舞臺	三馬路	▲日戲▼ 頭本貍貓換太子	王雁川・張彥芝・梅雪芳・姚玉芳・姚玉蘭・李桂春；▲夜戲▼（頭本）鎭□□・高廷贊
天蟾舞臺	二馬路浙江路口	▲日戲▼ 金錢豹・蕭何月下追韓信・全本法門寺	高百歲・譚富英・荀慧生・金少山等；▲夜戲▼ 梅龍鎭・□安州・打嚴嵩・哭□牌・英雄傳
中央大戲院	六馬路□□台原址	今天日夜開映	淘金記
卡德大戲院	新閘路卡德路口	今天日夜開映	女書記
恩派亞大戲院	法租界霞飛路口	今天日夜開映	火燒琵琶精
萬國大戲院	西華德路大莊街	今天日夜開映	哥哥的艷福
新中央大戲院	北四川路海寧路口	今天日夜開映	五鼠鬧東京
北京大戲院	北京路貴州路口	今天日夜開映	怕難爲情
虹口大戲院	虹口乍浦路口	今天日夜開映	禮拜六之夜
百星大戲院	老靶子路福生路口	今日日晚開映	風流女伶
中華大戲院	法大馬路吉祥街口	今天日夜開映	紅樓夢
世界大戲院	閘北寶興路西寶興路口	今天日夜開演	風流少奶奶
共和影戲院	西門方板橋	今天日夜開映	老鼠黨（第五第六集）
夏令配克大戲院	靜安寺路	今天日夜開演	良友與情敵
奧迪安影戲院	北四川路	今天日夜開映	爭夫艷史
上海大戲院	北四川路	今天日夜開演	爲國犧牲
卡爾登影戲院	靜安寺路派克路	今天日夜開演	情奴
中山大戲院	虹口四川路橋卡州路	今天日夜開映	一箭仇

⊙外部交涉北京對比庚欵公債

▲令郭泰祺接洽比使事

國民政府外交部令交涉員郭泰祺云、爲令行事、案准財部咨開、現據報載北方軍閥迭向比國公使磋商、擬以比國退還庚子賠欵作爲基金、發行美金公債五百萬元、並在積存比庚欵餘數內、先借現欵一百十萬元、由中國自由支配、並正審核公債條例及利率表、積極進行、且比方意欲以罰約延長若干年爲互利條件等語、查國民革命係爲民衆謀利益、現殘餘軍閥將次肅清、豈可任其專發鉅額公債、擴張軍備、以阻革命進行、且延長舊約成立互利條件、保護增定不平等條約、尤應據理力爭、不使實現、除由本部通電全國各界暨內外國銀行一律不得承受該項公債外、相應咨請貴部查照、迅即嚴重警告比國方面、對於北方軍閥磋商比庚欵發行公債一案、立予拒絕、以重邦交、並希將辦理情形見復等由、准此、除咨復外、合行令仰該特派員速向駐滬比領事、請其轉向駐北京比公使嚴重警告、望其對於北方軍閥磋商比庚欵發行公債一案、立予拒絕、以重邦交、切切此令、

⊙推銷租界印花今晚討論

中國社云、財政部印花稅處長沈卓吾、定今日下午六時、宴請兩租界各界聯合會代表、討論推銷租界印花稅辦法、

⊙印花稅南區支處成立

江蘇印花稅上海南區支處主任趙祖章、昨發通告、於十一月十日就職任事、啓用鈐記、所管發行稅票之區域、非限于上海城廂南市一隅、除閘北暨租界外、凡上海縣轄境、如蒲淞法華漕河涇閔行等市鄉及浦東洋涇三林塘高行等各市鄉、均屬該支處南區範圍以內、

無線電訓練所 續招學員

國民政府軍事委員會交通處無線電訓練所通告、奉交通處令、續招無線電報務及執務人員、服務本處直轄各電台及通信隊、茲定於十一月廿日在上海徐家匯第一交通大學（南洋大學舊址）南京第四中山大學、及杭州第三中山大學工學院三處同時考試額定二百名、六個月畢業、凡有高中畢業、或相當程度、年在十八歲以上、廿二歲以下、願來就學者、上海限於十一月十三日至十八日止、南京杭州限於十一月十八十九日攜帶誓書四寸半身照片一張、及報名費一元、（錄取與否、概不發還）到上列各地報名、考試科目、國文英文數學物理等、詳細規章、向第一交通大學本所索取、

⊙請免已註册公司商號登記

▲國貨工廠聯合會呈文

法租界貝勒路上海機製國貨工廠聯合會爲已註册之公司商號呈請農工商局免予重行登記、以維法益文三項、茲將原文附錄於左、

爲呈請事、竊敝會迭據各公司及各商號來會陳述、僉謂重行登記註册一節、殊感困難、擬請予以變通者三、略陳於左、㊀按公司商業註册暫行規則第四八條之規定及第四九條之規定、其文云、本規則施行前成立之公司、已依照商部公司註册規則註册、仍應依照前條之規定一律註册、但得免繳第十一條及第十二條之註册費等語、若公司註册依照上項規定向鈞局重行登記、不啻將自己已得法賦之權利而毀法拋棄之、況新法未產生前、公司註册在中國領土以內中國官廳均有保護之責、前項辦法祇能履行於商業註册之一種、不能及於公司註册之全部、今鈞局將公司註册歸納於上海特別市、僅商人以註册或重行登記一節、則不啻將自身利益縮於上海特別市區域之內、且縣衣政權、凡新法未產生前、舊法一律有效詩之往事毫無疑義、此應請鈞局變通辦理者一也、㊁國民政府商標局未成立之前、凡依法照舊時局標法註册之商標、可毋須重行登記外、新商標之呈請備案者均應一律予以暫准備案、此應請鈞局變通辦理者二也、㊂商標備案、在全國註册總局未成立以前應先設立臨時總登記機關、或即附設在鈞局之內、全國各省各縣如有請求商標登錄者、應即呈報鈞局、然後准予備案、以防仿冒而免重複、此應請鈞局變通辦理者三也、以上三項、實關重要、爲此具文呈請、仰祈鈞局核准施行、並分批示祇遵、實爲德便、

⊙富陽同鄉會宣告成立

由徐式昌律師等發起之富陽旅滬同鄉會、於前日舉行成立大會於振新公學、在滬富籍與會者不下百餘人、當時議決內部採取委員制、該會會址暫設於白克路公平里五十四號、

⊙各團體推出納稅會代表

租界納稅華人會此次辦理改選、各團體推出代表者有下列數名、（甲）商業團體方面、㊀南京路商協會邵子廉、居開徵、㊁北市米行公會陸景文姜梓生、㊂布業商民協會實德唐繼寅、㊃磁業公所陶理堂、㊄漢口路商聯會張秉鑫李晴帆、㊅新閘九路商聯會陳厲竹王茂卿、㊆紗業公所徐慶雲吳麟書、㊇湖州旅滬同鄉會...九如、㊈引翔港華德路商聯合會陳玉亭陳子芳、㊉書業公所高翰卿葉九如、㊉引翔港華德路商聯會陳蔚文姚少甫、㊉浙西四路商會...松亭張子安、㊉嘉穀堂米業公所王壽臣魯炳輝、㊉四川路商聯會劉禹青孫松、（乙）同鄉團體方面、㊀湖北同鄉會鄔志豪謝其潮、㊁廣肇公所羅三鑣少山、㊂紹興同鄉會袁近初謝伯殳、㊃寧波同鄉會葉杏葆樓恂如、

蘇俄領署被擊之餘波

文滙報載本埠消息云、今日（十二）謠傳滬白俄自白企亭（譯音）死後、有亟圖報復之說、故捕房已加派探捕在黃浦路及外白渡橋一帶保護、並聞俄領署已對領團提出抗議、

滬西昨午之暗殺案

昨午十一點半許、滬西曹渡路巡捕房境內、發生暗殺案、死者爲一工人、被仇人毆傷內部甚重、由該捕房第九十號西探將死者車送醫院醫治、不救而卒、

愛文義路 昨晨火警

灼斃男孩傷一人

昨晨八點二十分左右、新閘愛文義路中橋路附近、第一千八百三十三號朱姓住宅、不戒於火、延燒全室、經救火車馳到灌救、結果焚去房屋數間、有一六月男孩、被火灼傷、移時斃命、尚有一人、亦被火灼傷、

控騙證據不足 邱壽庭開釋

揚變臣馬錫恩杜發德賈爾鄉張加年李瀛州等、於本月六號投滬巡捕房指控四川人邱善庭冒稱與彝輪船公司冒辦、以雇用茶房爲由、陸續騙去押櫃銀洋二千三百九十元等情、經包探季玉山與西探貝貝當往將邱拘解臨時法院訊供否認、奉判押候查明再核在案、前日午後由周先覺推事蒞庭續訊、質之被告延洪士豪律師辯稱、本案當事人實無上項情事、原告所控毫無根據、請爲明察、經周君詳細研訊之下、因本案證據尚欠充分、判令註銷、被告邱壽庭當庭開釋、

宣傳共產拘獲二人

共產黨謝文熊章甫二粵人、前於前日由粵乘輪來滬、僑居閘北邢家橋同鄉人劉三記所開之茶食店、秘密宣傳共產主義、擾亂革命工作、經人密報公安局、戴局長立派偵緝隊員周根瑞於前日馳往偵得劉三記茶食店開設在虹口虬江路後街華界廣東戲院鄰近、當即會同五區二分所長警密往拘獲、謝熊兩人、並搜出共產黨印刷品傳單函件等證據多件、一併攜至二分所、轉解公安局、由戴局長親自提訊、因言語不通、另由粵人傳譯供詞、而該二人不認、現已發交第三科范科長嚴加訊供、以憑核辦、

諸翟到大批湖北難民

滬西諸翟鎮昨午到有湖北廣濟難民三百餘人、由首領劉熾庭率領、到鎮後即分占於大淶玄壽兩廟內、男子佔十分之六、婦女小孩佔十分之四、該難民有至鄉村強取稻草等物、於是鄉人紛紛報告保衛團、立派武裝團員一排前往彈壓、

翁媳通姦 子謀殺父

滬西虹橋路黃家宅後、鄉人黃錫卿、遭人慘殺殞命、各情已紀前報、茲悉此案內容實爲家庭慘變之逆倫案、緣黃錫卿生有一子、名阿毛、年已而立、伊妻尚具姿色、而黃錫卿之老妻於去年故世、錫卿爲性慾衝動、與其媳通姦、爲時已久、阿毛偵知、憤不可遏、以乃父行爲直如禽獸、於是手持利斧、於深夜乘父熟睡時、將父劈砍身死、嗣恐人發覺、故將父衣服周身着好、棄戶荒地、掩人耳目、越日爲警所偵悉、遂命地保投報法庭檢驗、而情形可疑、人言嘖嘖、且屍內遺有血漬、遂將阿毛拘解到所、研訊之下、直認不諱、業經申送公安局司法科、於昨移解法院、當奉劉檢察官預審一過、諭令收押候辦、

捕房升調包探

總巡捕房一千四百四十一號門差蘇應根、因辦公勤慎、忠勇可嘉、由總務處總巡麥立脫氏拔升爲包探、着往楊樹浦捕房服務、又調閘北捕房包探王金生着往老閘捕房服務、該二探奉令已於前日分別到差辦公矣、

形形色色

吊出贓物

法租界黃河路一號陳思齊所開之新沙作、今有北四川路之某西人向該作定製直徑十三寸之銅盆一百七十五隻、小銅盆八十隻、刻花盆廿二只、小銅筒十六隻、共計定價洋二百七十一元六角、於陰九月初九日、由陳僱通州人蔡章文趙子和二人之小車、將上項物件分載兩車至西人處交貨、當時陳着小車先行、詎蔡趙二車夫存心叵測、推車竭力狂奔、追之不及、二車夫已失踪跡、陳即回店、派店夥多人四出查訪、車夫已杳如黃鶴、於是赴法捕房報請緝拿、由該捕房包探周鴻源成玉銘二人嚴密偵查、直至本月七日、始探得該二車夫係串通將銅盆盡行賣去、得洋分贓即逃回通州原籍避匿、周成二探旋即賫秩赴通州、將二車夫拘獲、於前日帶滬、會同老閘捕房巡捕在共和界同安瑞春泰安乾昌永源等六家押當吊出原贓銅盆九十六隻、昨日又會同四區公安局巡警帶同二車夫在閘北福康慶興德興永源昌等押當吊出原贓盆九十隻、帶同法捕房、其餘贓物、據云當在南市、尚在一併吊出核辦、

破獲烟窠

杭州人史錫元、因在北河南路一百九十號內私設燕子窠、容留羅開章及俄國人亞金德、什巴夫等吸食鴉片煙、昨爲華探長黃潤庠包探王稆應、西探長司脫查悉、經將一等一千人拘獲、連同烟具等帶入虹口捕房、稟請押候辦、

勒索寺僧

九畝地雷祖殿僧菴昨有冒充軍隊副官之殷漢民、又勤務兵之劉鳳山等三人、向該寺住持勒索銀洋、經諜查隊得報立派諜查員多名馳往拘獲、押解龍華松滬衛戍司令部軍法處懲辦、

盜跡

●警報

▲貝勒路 法新租界貝勒路第一〇三號鴻泰昌煙紙店、於前晚九點時、突來盜匪三名、以購物爲由、跳入店室、袖出手槍、嚇禁聲張、當被在賬檯上搶劫去翡翠戒子一只、現洋十餘元、小洋卅六角、銅元十餘千文、攜贓而逸、事後由事主開單報告捕房請緝、

▲鄧脫路 昨晨七時半鐘、鄧脫路九百五十二號菜姓家、突被盜匪五名、闖入三盜、各執手槍、操本地口音、嚇禁聲張、搶劫値洋三百五十元之衣飾銀洋一哄而逸、嗣經事主投報捕房請緝、

▲蕪湖路 蕪湖路十號某店、於前晚八時半、被盜匪三名侵入、一盜執槍恐嚇、搶劫大小鈔洋一百元携贓而逸、嗣由事主投老閘捕房報告請緝、

▲永興路 閘北永興路三益北里第三街第一家王姓家、昨午十一句鐘、突來匪徒二名、持槍而入、禁止聲張、當被搶去黑羊皮袄一件、金戒一隻、及樓上羅姓家大帽一頂、現洋七元、從容而逸、

▲卡德路 公共租界卡德路慶安里七百十九號居戶龍介臣家、於昨晚七時十分、正在晚餐之際、突有口操江北音身着短衣之盜匪四名、叩門而入、兩盜在門口把風、兩盜入內、袖出手槍、嚇禁聲張、迫將財物交出、龍等全家驚慌失色、由一盜監視人衆、一盜登樓入室、翻箱倒篋、搜無銀洋、乃將狐皮灰鼠羔皮及棉夾等男女衣服十八襲、寶石戒一隻金鈕扣二粒呢帽一頂、共約値洋四百餘元打成四大包、携贓下樓而逸、事後龍即開具失單、報告新閘捕房請緝、

▲汕頭路 昨晨六時五十分、有三盜侵入汕頭路一百九十號、二盜執有手槍、劫去大小銀洋十四元、

▲北山西路 昨晨七時半、有四盜侵入北山西路一千三百四十三號、劫去衣服銀洋共値三百九十元、

▲泗涇路 昨晚十一時一刻、有華人某乘黃包車經過泗涇路河南路附近、突被三盜攔住、出槍逼劫去鈔票洋四十元、

●緝獲

▲劫南貨店之一盜 盜匪揚州人嚴其才、於本月八號晚八時許、糾黨持械夥劫武定路八百四十號大豐南貨店內、鈔洋七十元逃逸、昨被戈登路捕房包探吳春榮查獲、將嚴帶入捕房、捕頭詰問一過、諭飭押候解臨時法院訊辦、

●審判

▲張小文徒刑三年 迭次過犯揚州人張小文、因於七日十二號晚六時十分、手持假手槍、在九江路用強暴手段、攔劫黃包車上乘客女子、徐美英手戴値洋九十五元之金鐲一隻、携贓圖逃時、被五百卅八號華捕與包探楊德春查見、將張追獲、抄出假手槍一支、連同原贓併解臨時法院訊押在案、前日午後二時、由法院提審、即據中西探投訴前情、並稱現調查得被告除犯本案外、尚有在江西路及成都路犯搶劫行路婦人金挖耳案兩起、惟原告即無從查傳、至本案原告徐美英因於被劫時感受驚駭、故至今尚在病中、現有其兄徐玉華代到案云云、遂將原贓及假手槍呈案請究、繼由徐玉華投案證明其妹被劫情形、詰之被告供認因與友人合夥爲小販失敗、資本虧蝕、不能歸家、出此下策求宥、末由義務律師爲被告辯護、經李晉李推事核供、判決張小文處徒刑三年、未決羈押日數、准以兩日折抵徒刑一日、假手槍沒收、贓給原告領去、

⊙昨日秋賽第四天之成績

第一次 〔搖會馬〕搖會安慰杯 四分之三里

馬名 騎師 重量 獨贏 馬位

㊀白維Inwi 白爾 155磅 370張 482張

㊁反參報Farmer Boy 白樂司 153磅 [illegible]張

㊂葛蘭克老夫Glencroft 白達納 152磅 1675張

總時間一・三五・二 最後二法郎三三・二 頭馬勝五乘二三馬相距一頸

獨贏 四十九元二角

馬位 ㊀十三元四角㊁五元二角㊂七元四角

搖彩 六號二千七百四十五元㊁一七〇號一千〇七十元㊂一一一七號五三十五元

副彩 十二張各得洋五十元號碼如下㊀二四七五㊀七七㊀一一五七㊀一一七五㊀六一八㊀二六五㊀五七五㊀一二三㊀一一二

二次 〔甲種馬〕讓量 一里又四分之一

㊀拍脫Pat 白爾 148磅 867張 1206張

㊁太陰色更Tyne II 沙各洛夫 151磅 165張

㊂背刀克Buttock 侯達 153磅 857張

總時間二・四〇・一 最後二法郎三〇 頭馬勝五乘二三馬相距一乘

獨贏 二十七元三角

馬位 ㊀十七元七角㊁六元九角㊂八元八角

搖彩 一五六號四千一百十六元㊁一四六五號一千一百七十六元

副彩 ㊂一二一〇號五百八十八元 八張各得洋五十元號碼如下㊀一五二〇㊀一五〇㊀一〇㊀一〇三二〇㊀三三二㊀一三〇九㊀一三一〇㊀一〇九九

三次 〔甲種馬〕大跳浜 二圈

㊀白司脫色更Sister II 美登 118磅 1510張 1384張

㊁白鐵生克White Hawk 白爾 119磅 1029張

㊂克立登克得Captain Cattle 肯倍爾 151磅 89張

獨贏 二十元六角

馬位 一九元一角㊁十元七角㊂七八元五角

搖彩 ㊀一二二號四千九百七十元㊁六九五號一千四百二十元㊂一

副彩 五四九 七百十元 六張各得洋五十元號碼如下㊀一二一一七三三㊀一五八三㊀八 七一〇九〇八四二

四 〔搖會馬〕搖會香賓 一里又四分之一

㊀別食藍鐵English Iron 包得亨 155磅 921張

㊁拍拉特Pride 白爾 152磅 247張

㊂溫脫衣夫Winter Eve 美登 155磅 1100張

總時二・四三・三 最後二法郎三一・四 頭馬勝四分之三乘 二三馬相距一頭

獨贏 四十一元三角

馬位 十一元㊁七元二角㊂十元

搖彩 一七六號九千五百九元㊁九七一號二千七百四十元㊂三一二 一千一百七十元

副彩 七張各得洋一百號 十七一一三九㊀七三九㊀一七四五㊀三九㊀一四二一㊀一三四五㊀一七〇二

五次 〔乙種馬〕乙種馬香賓 一里又四分之一

㊀金亞夫哈子King of Hazards 侯達 161磅 958張 472張

㊁華倫乘Warrenfield 包得亨 155磅 1533張

㊂卻色批克倍Chesapeake Bay 美登 138磅

總時間二・三三・三 最後二法郎三〇・一 頭馬勝四分之三乘二三馬相距

獨贏 三十二元九角

馬位 ㊀十一元五角㊂七元

搖彩 ㊀一〇四八號一千〇二百二十元㊁四五五號二千九百二十元㊂一三四七號一千二百六十元

副彩 二張各得洋一百元號碼如下㊀一九〇㊀五〇九

六次 〔甲種馬〕安慰杯 一里又四分之一

㊀太陰色更Tyne II 沙各洛夫 163磅 712張 759張

㊁紐西蘭New Zealand 大拉司 158磅 2053

㊂地藍餓Delight 包得亨 155磅 56張

總時間二・三七 最後二法郎三〇・四 頭馬勝半頸二三馬相距三乘

獨贏 四十七元六角

馬位 ㊀十二元五角八㊁七元八角㊂十五元一角

搖彩 ㊀六二〇號六千二百二十三元㊁二〇九九號一千七百七十八元㊂一〇二號八百八十九元

副彩 十二張各得洋五十元號碼如下㊀一二九〇㊀六二一㊀一一五六㊀一五二五㊀四九二〇㊀一六〇六㊀六八三㊀二一一七㊀七五九㊀一六九〇㊀一三八五㊀一二九

七次 〔甲種馬〕 一里

㊀青明根Minchigan 黑卡業沙 155磅 2471張 2417張

㊁新昌納脫利Cinchona Tree 侯達 152磅 1198張

㊂奇色蘭Geyserland 大拉司 150磅 834張

總時間二・〇六・四 最後二法郎三二 頭馬勝三乘二三馬相距二乘

獨贏 十三元九角

馬位 八元二角㊁七元四角㊂八元五角

搖彩 ㊀二二三四號六千四百〇五元㊁一三五〇號一千八百三十元㊂二〇號九百十五元

副彩 五張各得洋五十元號碼如下㊀一三七七㊀一七六九㊀一一四〇㊀一七四六㊀一六六四

第八次 〔甲種馬〕 半里

㊀業師Nith 包得亨 152磅 912張 1251張

㊁思司派克Weston Park 黑卡業沙 152磅 800張

㊂識利富司Three Fours 白爾 155磅 1617張

總時間五七・四 最後二法郎二八・三 頭馬勝一乘二三馬相距一頭

獨贏 四十一元九角

⊙今日引翔鄉賽馬之預測

▲第一次（一里又四分之一）㊀華倫Warenfield ㊁普佛門Performance ㊂金牌子Gold Mark

▲第二次（半里）㊀司保此門有銀Sportsman Union ㊁大得令Great Triumph ㊂黑大衛Entire

▲第三次（一里又四分之一）㊀愛迪生Edison ㊁紐特力得Neutrality ㊂老朋友Old Friend

▲第四次（一里）㊀罕蘭Grand Matador ㊁武陵春His Lordship ㊂克司登鐵Christendom

▲第五次（四分之三）㊀唐飛利浦Don Phillipe ㊁泥斯Nith ㊂仁果Jingo

▲第六次（一里）㊀葛蘭克沙Grand Castle ㊁紐西蘭New Zealand ㊂華春Censorship

▲第七次（七法郎）㊀四蒙特Ormond ㊁司匹明脫Spearmint ㊂地安門Refreshment

▲第八次（一里又四分之三）㊀尚去歐佛Change Over ㊁三可雷Sanction ㊂古巴老Cuban Raw

▲第九次（七法郎）㊀歐卡而脫Ecarte ㊁白雪花White Daily Lily ㊂農夫The Farmer

▲第十次（一里又四分之一）㊀蘇州Soochow ㊁車明奧司登Charming Oston ㊂江西Kiangse

西門子電機廠 SIEMENS CHINA CO.

上海江西路二十四號 電話中央七四六六號

分行 天津 北京 奉天 漢口 香港 廈門 廣州 南京 重慶 哈爾濱

代理處 青島 長沙 煙台 濟南 等處

西門子家用電器

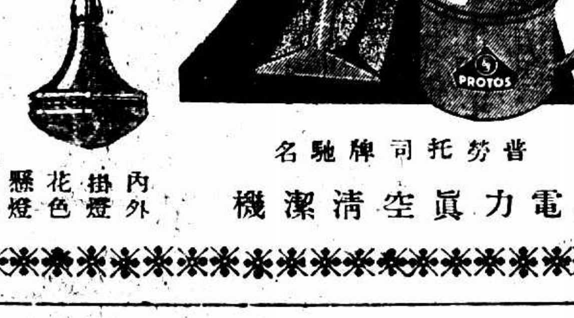

普勞托司牌馳名 電力真空清潔機

內外掛燈 花色懸燈

拜拿麥精鰵魚肝油

踏雪尋梅扶麗與俱人生韻事也然苟非體魄素健具有禦寒精神者方且畏縮不前更何韻事之足尋者拜拿麥精鰵魚肝油能使瘦弱者反爲強壯凡老年人精衰血枯小兒蓋育不全婦女精血不調以及勞心過度及咳嗽吐血等症服之無不效驗如神且絕無腥味可口與常人冬令補品無出其右者

各大藥房均有出售 函索樣品刷郵票四分 上海廣東路四十號愛蘭漢百利公司發行

請聽王夫人之經驗談（其二）

平常灶頭〇須引火加柴〇斬柴去灰〇火大火小〇皆須注意〇無時無刻不能離人〇自改用電灶以後〇諸弊悉除〇其便利誠有出乎意料之外者也〇

工部局電氣處

辦公處福州路十七號 樣子間南京路廿六號 電話中央六六三零一

◎浙省政府會議紀

浙江省政府委員會、九日開第四十三次會議、出席委員蔣伯誠・馬寅初・蔣夢麟・陳屺懷(馮啓壹代)・程振鈞・陳其采・代理主席蔣伯誠・㈠省黨部臨時執行委員會函請將前拘捕之一中等校共產學生、所有證據、彙交影印宣布、(決議)函復省黨部、現未屆宣布時期、㈡省黨部臨時執行委員會函請通令各縣、會同黨部、嚴行檢查郵件、(決議)通令照辦、㈠建設廳提議、擬訂招商承辦舊金衢嚴台四屬改良製糖廠辦法案、(議決)原條款第十六條內「省政府」三字删、餘均通過、㈠國立第三中山大學持提議、各縣教育局業經議決緩裁、應訂縣教育局及縣視學暫行條例頒發各縣進行案、(議決)縣教育局暫行條例、照原案通過、縣視學暫行條例第十二條內「國立第三中山大學」改爲「省政府」、餘照原案通過、㈠陳委員彙財政廳長提議、征收房租、擬通令各縣各公安局將房主納租銀數按戶詳斷公布、以示徵信案、(議決)照辦、㈠程委員彙建設廳長提議、省黨部函請扶助恢復鼎新紗廠營業案、(議決)應予扶助該廠營業、由建設廳與總商會協商辦法、㈠程委員彙建設廳長提議、浙江交涉員呈、爲前上海英工部局緩繳虞山租金一萬元、原定撥充交涉署建築費、現被王豐鎬挪用、應如何辦理案、(議決)應行令追、交財政建設兩廳會同辦理、㈠馬委員寅初提議各縣田賦附稅業經審查、請核議案、(議決)應保留再嚴密審查、惟教育費建設費兩項規定各征一成、其教育費原已超過一成征額者、照舊辦理、不足一成者、按一成征收、建設費專充各縣築路之用、並應集中於省政府、由建設廳通盤計劃、分配於各縣、

◎閩省之軍務

▲取消新編軍名義…駐閩軍隊概由楊樹莊統率…楊樹莊暫彙軍事廳長

福州通信云、中央近有電到閩、承認譚曙卿師長職、取銷新編一軍名義、所有該軍殘部、歸省政府整理收束具報、惟於責成省政府負責收理之時、又明定一種限制、省政府續奉中央軍委會來電、該省財政困難、編制軍隊、務須力求縮小、不許任何人收編前項新編軍擴張兵額云云、但日昨軍委會又有電到閩、將所有駐閩各軍隊、概交楊樹莊以海軍總司令名義統率、以資統一、並催促閩省即速成立軍事廳、又規定軍事廳之職權、專爲辦理軍務機關、不得統率軍隊、此自爲閩省整理軍務之要着、現以方聲濤未回閩之故省政府已議定由楊主席暫彙代軍事廳長、成立軍事廳、先設秘書參謀副官各處、除參謀長由尚外、均由海軍行營人員暫彙、一星期內即可成立、(十一月五日)

◎閩省上游匪禍甚熾

▲盧興邦報告分路剿匪

福州通信、上游匪禍、月來甚熾、古田松溪等處、均被匪徒一度侵入城內、受禍尤深、近匪徒出沒於沿溪兩岸、以致船隻往來、異常危險、內河交通、幾瀕斷絕、駐在閩北之第一獨立師盧興邦部、前以奉令集中兵力於閩贛交界、無暇治匪、今已撤退閩邊駐兵、專事剿匪、據盧興邦冬(二日)電報告省政府及十一軍陳蔣兩軍長云、東(一日)日派第二旅旅長盧興榮、率所部分三路圍勦水口以上東西兩沿溪股匪、一由延平沿溪南下、痛剿九里灘一帶之匪、一由延平沿溪西上、圍剿兩洋城門洞一帶之匪、一由延平沿溪東上、圍剿南雅大橫一帶之匪、另派第四補充團團長丁振華率部馳往松政、會同陳齊源團、肅清松政之匪、並將截在浦城叛變之第四獨立師變兵、復電令駐建陽之葉興金團派隊會同截擊、限日肅清云、

◎泉州郭鳳鳴部近訊

▲排去羅培初之經過

▲郭部盡爲高楊支配

廈門通訊、據確訊、郭鳳鳴之第五團砲隊及機關槍隊各一連、爲楊漢烈挾制、開往安溪、而駐安海之背月波營、又因捐稅問題、與駐同安之葉定國部、在安同交界、發生衝突、因先是郭鳳鳴撥第五團羅園兩營、歸楊漢烈指揮、羅團因擁郭者、此次在楓亭有兩連、爲海軍林壽國繳械、故與海軍有憾、而郭之參謀長羅培初、與第四團鍾銘清接近海軍、郭未返泉時、羅培初聞省垣新編軍繳械消息、即召集該部營長以上軍長、在師部開緊急會議、僉以郭蹤跡未明、而十一軍有此斷然手段、恐疾趨仙游南下、則進退無路、必被解決、乃一致擁戴代郭、電此間海軍當局、請求改編、意保實力、求變、楊漢烈・高義・郭鳳鳴、次第返泉、郭以羅未得已命、而竟自向海軍請改編、對羅不滿、高等電其隊、途中傷羅、郭遂遠羅而親楊高、郭之第五團羅某、又以楓亭之役、受海軍創、亦鲞惡郭、抵擒海軍、鍾銘清雖較親羅、顧孤掌難鳴、愛莫能助、於是羅遂被排去矣、羅氏去、郭部遂完全爲高楊等所支配、蓋高義楊漢烈等、旣無一兵、而在泉之黨徒甚衆、泉州安溪惠安、素稱匪窟、高等旣爲泉屬匪魁、嘗給樂爲之用、高楊又以羅在廈、慮郭部或有變化、乃用福建新編第一軍軍事委員會名義、將郭部調駐各地、分其兵力、使羅在廈、可無他虞、凡此皆高楊密謀、而經實現者也、日昨(一日)傳羅培初赴省、茲查羅氏現仍在廈、赴省者、係吳焜蕃、郭楊高自組之新編軍事委員會、於十月廿九日成立、主席委員高義、副主席委員郭鳳鳴、委員陳國華・葉定國・陳國輝・楊漢烈、(四日)

◎俄人侵略外蒙近訊

哈爾濱通訊、據俄報所得外蒙近況、外蒙軍事交通教育、已盡操諸俄人之手、茲譯錄之以告國人、(軍事)蒙境各地、現有蘇俄兵八萬人、共產派蒙軍四萬人、毫無生氣之非共產蒙軍三萬人、庫倫政府現計劃徵兵、不應徵者、每名須納軍費若干、與俄境接壤處、及克魯倫河流域之各要隘、均有俄兵三十八至八十八駐守、嚴查白俄黨及非共產黨之華蒙商民、(交通)電線延長已數千里、近派員架設庫倫爲中心至桑貝子及鬆美烏得莫拉奇克等四大電報電話幹線、各電局均由俄人管理、蘇俄政府派中央技術委員烏拉及科維斯、與外蒙代表丹多爾濟氏、訂立興庫恰等處路合同、完全由俄人借欵包築、欵分三期交付、以二十年爲限、年息六厘五、第一期於動工前交二千萬金元、第二期於購買鐵軌及築車站時交付六千萬金元、以鐵路所有財產爲担保、(教育)庫倫附近之寺院及官房、現均奉令改爲學校、教授俄蒙文字、俄人善習蒙文者甚多云、

發明水上滑行船

能在淺水中行駛，速率每小時百五十里•

哈埠護路軍司令部內職員佟承熙、性嗜航空、並欲發達水利、鑑於東北河流縱橫、淤泥甚深、以無吃水淺之船隻行駛、致鮮航行之利、遂潛心研究數載、根據水面飛機之構造、發明一種水面滑行船、此船與輪船不同、行駛甚速、每小時可行一百五十里、蒼沙淺流、凡有數寸之水、即可暢行無阻、雖遇急流波濤、亦能進行、其構造爲一平底扁舟、吃水甚淺、長約二丈五尺、寬六尺、如裝八十四匹馬力之發動機、可載客二十八、其前進之樞機、全依兩式螺旋板之轉動力、因速度增加、船體隨起而滑行於水面、且以底平故、僅有水面摩擦之抵抗力、而無排水之必要、螺旋板擺在後端、以便視線、發動機位於重心、以保平衡、機力駕駛器、係一盤形機、下有脚踏器、調配瓦斯、在螺旋板與發動機之後、有二舵、一爲航海式、以備緩行、一爲航空式、以備速行、其構造甚簡、每具製造費約三千元、凡能司汽車者、即可駕駛、佟以此項發明、有關東省航業匪淺、故已繪圖呈特區長官署、請撥助一千元、先製一具、于松北江中試驗、業經允准、(三日)

◎要聞簡報

杭州

◎浙江民衆慶祝總理誕生紀念大會、十二日在西湖公衆運動場舉行、極一時之盛況、是日各機關商店工廠停業放假、各日報因印刷工人休息、故十三日無報、

◎民政廳令各縣長、不得輕離職守、

◎此間軍警防範共產黨、計劃周詳、地方安謐、戲院劇場等、均照常開幕、夜市亦佳、惟夜半後行人絕跡、

◎省黨部令各縣黨部、應檢擧共黨行動、遇必要時、得報告就地軍警、相機辦理、

◎省政府以各方報告共產案件、難保無挾嫌攻訐情事、特令軍警機關遵照、

◎軍事廳以省會防務重要、飭各科輪班値夜、以免疏忽

◎憲兵營公安局、檢查城站新市場旅館、甚爲認眞、士娼爲之斂跡、

寧波

◎寧波印刷公會、昨開成立會、各會員均休業與會、惟排報工人、勉力工作、各報館今(十一)日仍出版一張、

◎寧波至餘姚航綫、原有小輪二艘、不敷運輸、現有姚商魏雲筆等、招集資本一萬元、派人赴滬、定購小輪、以便供該航綫之運輸、

◎四中學生、將全體旅行普陀、以八人爲一隊、分爲三十隊、定十五日出發、

◎小教聯會中心分會、選定吳叔黃・王西懷・陳見成・崔開紓・何秉年・虞生・鄭子湘等七人爲執行委員、

地方消息

松江

◎查獲大批煙土 昨(十一)日西車站查獲煙土九箱、計三百六十斤、有手持盒子砲護兵四名、保護而來、刻一併扣留、又九日駐松軍警、在東門口開往葉榭之脚划船中、查獲乘客吳才生攜帶私土五十一包(外間傳述十五斤)、當經解由公安局轉解縣政府、吳才生供認代葉榭馬阿發代帶、復傳馬到案、供認吸煙不諱、官判馬阿發拘押兩個月、吳才生科徒刑十一個月、並罰二百元

寧波

◎發生火警三起 十日晚六時許、西門外新河頭鄭西第一橋滸、忽告火警、經一小時之久、始行撲滅起火者、或云係紹籍馮才家、或云係周長發家、兩家亦互相推諉、共計延燒計生・和尙・昭友等十餘家、大都紹籍人、以撑小船捕魚爲業、共燬樓房三間、平屋二十餘、鄭西間第一橋一帶、將蘆成瓦礫之場、驟馬坊牌坊木部份、料亦焚燒無遺、又城內湯家橋地方、十日夜十一半、亦發時生火警、起火者爲朱大興柴棧、計焚去該棧平屋四間、及後撲洋小金平屋一間、拆毀朱震興棉花店一間、朱大興柴棧主爲奉化人、初來甬時、僅攜資本一百二十元、至今九年、積蓄達二千餘金、焚去之平屋四間、新近方由潘姓家買得、價洋五百十元、此次一炬、數年積蓄、亦幾蕩然矣、又江東荷花池根徐阿福家、十一日中午忽然起火、計焚去草屋三間、

紹興

◎水警局長將易人 浙江外洋水上警察局、設於鎮海、由水師改爲水警廳、今年始改爲局、局長來偉良、(字醉樵蕭山人)自民二繼王醉卿而任是職、已歷十三四年之久、茲據消息、來氏調省之說、將成事實、繼任人選、聞爲中山艦艦長吳嶼、吳字皋門、奉化人、前曾率艦駐鎮甬二月餘、

◎第九軍補充團調甬 駐紹興之第九軍補充團第一營奉命調赴寧波、已由營長宣鐵吾率隊、於十一日開拔、

南通

◎十七軍陸續北上 十七軍第三師李德銘部、十一日來通、休息兩日、即北上參加北伐、第一師第二團全部已北上、第一團各營、於十一日起、開拔前進、

蘇州

◎新任關監督定期就職 新任蘇州關監督兼交涉員史譯宣、上月杪到蘇後、沈前監督即將監督交涉兩署職務、委託總務科暫代、茲悉史氏已定十四日上午十時接任、舉行宣誓就職典禮、

揚州

◎揚城實施警備 揚城治安問題、業經軍事當局擬定警備計劃、組織軍警聯合辦事處、現傳團長爲正主任、張縣長爲副主任、劃分警備區域、配置兵力、負責防範、

◎各商爲紳富墊借軍餉 向紳富攤借之軍餉五萬元、因一時不及籌齊、復集各商舖補開會、經前商會長朱竹軒提出各紳富墊借辦法、始告解決、昨(十日)晚將五萬元解交軍部、對商人方面、預約兩星期、由縣政府縣黨部召集城廂紳富、開會籌還、

常州

◎慶祝總理誕辰 昨日係總理誕辰、上午九時、各團體代表、各學生、各團童子軍、集合四大常中舉行典禮、省黨部青年部派代表蔣伯里到常檢閱童子軍、下午各學校學生在常中舉行遊藝大會、工人方面照常開工、祗派代表到會、參與典禮、

◎殺妻案上訴判決 本邑昇西鄉許家村金須庚、於去年謀殺髮妻金許氏一案、經縣政府判處無期徒刑、金不服縣判、向高等廳上訴、高廳調取卷宗、傳集原告諸人、經三審終結、將金改判一等有期徒刑十年、判決書已由高廳送達縣政府、着派法警分送原被告收受、

常熟

◎華粲英案偵緝葉公夐 西弄葉公夐之妻葉華粲英、於十月三十日晚猝斃、由縣開棺、驗係受傷身死、已誌前報、聞尸兄方面、已將葉公夐之照片、分託各處偵緝機關、注意偵緝、並於驗明傷痕後、繕狀請究、縣政府批示准予呈請通緝葉公夐訊辦、蔣香卿係葉公夐之連襟、此次以律師名義到常、據蔣某人云、五年前死者曾叫伊代辦離婚、蔣以華姓面子攸關、拒絕、死者又謂假使被他弄殺、你要替我伸冤的、蔣謂葉係教育界人、決不出此兇惡手段、果眞出此、當然替你伸冤、不料時隔五年、竟成事實、又謂死者確因自由結婚、未得翁姑同意云云、至尸姑亦已逃往他處、

嘉興

◎黨案逮捕續訊 嘉興縣黨部、於十日上午三四時、會同駐禾第二團軍隊、在下塘商報館・朱與瀛捲煙稅局・玄妙觀拆城委員會等處、逮捕陸初覺・陳純卿・孫浩如等二十餘人、認有共產嫌疑、羈押縣政府各節、已誌前報、被捕諸人中、有捲煙稅局辦事員汪煥章等數人、已於當日釋放、有女子譚梅克一人、聞已解省訊辦、未知確否、

六合

◎教職員大鬧教育局 新任教育局長黃作升、對於前黃局長積欠之八九兩月薪水、未允發給、教職員方面異常憤激、十日爲教育局發薪之日、教職員同往索欠、因黃氏不承認、大鬧公堂、事態而攻、幸縣督學謝季超調停、其條件爲㈠本月所領之款、算八月份賬㈡本年度上半年六個月教費、無論教育局收入多寡、以發足五個月爲最低限度、結果雙方同意、各校始具領而散、

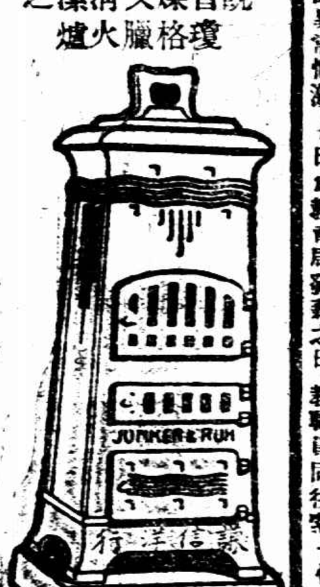

既省煤又清潔之 瓊格臘火爐

逕啟者本行經理之瓊格臘火爐已有大批到申大小式樣俱全裝璜美麗耐用久爲各界所樂用惟燃料及熱度之高低設有關可以隨意控制旣無過熱欠暖之弊亦無灰塵飛揚之虞用之如意清潔異常敬請光顧試用

注意！注意！茲有奸商冒名瓊格臘火爐行銷可亂眞惟無謙信洋行及JUNKERS & RUH字樣者乃是冒牌請認明中西牌號庶不致誤

上海江西路十號 謙信洋行謹啟

上海匯豐銀行及虹口支行廣告

本行額定股本洋五千萬元收足股本洋二千萬元股東負責洋二千萬元公積洋一千三百五十萬元英金六百萬鎊隨時各種定期或活期存欵放欵匯兌押欵貼現國外匯兌及一切銀行事業總行設在香港、分行設於廈門、暹邏、巴塔維亞、孟買、克而克塔、廣州、烟台、可倫坡、大連、福州、海防、亨堡、漢口、仰光、西貢、舊金山、上海、新嘉坡、沙喇、哈爾濱、伊羅伊羅、意布、局化、神戶、可喇倫伯、倫敦、法蘭西、馬拉夾、奉天、小呂宋、長崎、紐約、橫濱、約、丹其伯乃、塔天津、北京、青島、檳濱、東京、

民國十五年十月十日 (二一四)

上海銀行公會會員

上海四明商業儲蓄銀行

本銀行開設以來歷有年所總行設在上海北京路並設分行於寧波漢口等處其他各大埠均有委託代理機關專營匯兌抑滙商業往來各種存欵儲蓄存欵各項放欵以及貼現等一切銀行業務無不手續簡捷誠信優待其有特別存欵儘可隨時面議並備有新式保管箱庫專爲顧客租藏貴重物品印有詳章函索即奉如蒙惠顧無任歡迎

德律風號碼營業室中央(六三九八)經理室中央(六三九九)夜間休息室中央(六四〇〇)

哮喘

哮喘一症。乃由小氣管有損。故痰凝積。而氣不宣。寢不安枕。苦楚萬分。宜速服以

助肺呼吸香膠

補其氣管。祛其風寒。消其凝積。縱有極重「痰哮」「鹹哮」「酷哮」及幼稚「天哮」。日服三五次。每次二三片。氣機立即舒暢。哮喘立止。愈後常服本藥房地球牌「麥精魚肝油」。補肺強身。永保健康。

▲助肺呼吸香膠 每盒二元 每打二十元

▲麥精魚肝油 每罐六角半 每打六元半

總店四馬路 分店鐵大橋

上海五洲大藥房發行

各埠分店及各大藥房均有出售

拍賣類

魯意師摩洋行 禮拜一拍賣

准於廿一日九時半在本行中間拍賣大宗男女衣服鞋帽被單大菜間色書樓色鐵灶火爐小床燈照畫鏡花瓶相毯衣箱絨毯打字機木器不計此佈

魯意師摩洋行 禮拜一拍賣

住宅

准於廿一日十時在格羅希路第十號拍賣音串室客廳餐堂臥房廚房一應上等木器洋琴什物不計禮拜日可看此佈

公平洋行

每逢禮拜二 不限價拍賣

啟者本行由外洋名廠運來老牌各貨每逢禮拜二上午九點鐘在瑞和洋行不限價拍賣各牌元羽綢元斜地羽綢元緞面直貢尺六元絨元泰西緞細布市布原布原布等特此聲明瑞和洋行代啟

特色

首創最著名最有靈驗北京農商部嘉獎一等上海總商會優等獎憑五彩花鐵盒裝璜優美

主治

經期腹痛赤白帶下腰痠頭痛四肢無力頭暈眼花血氣兩虧月經不調久不孕血崩小產氣鬱痞塊飲食不思胎動腹痛產後失調子宮虛冷等症大有奇效

價目

一品每丸洋一元加料五角雙料二角半單料一角一品小丸每兩洋一元加料五角單料二角半另備丸藥全集譜書函索即寄

著名扶陽補腎聖藥 海狗腎精片

本園選辦眞正海狗腎每條洋六元至十五元茲特製海狗腎精片凡男子腎虧陽痿弗興色慾過度子嗣艱難者不可不試無不大見奇效也每瓶一元二角

總發行所上海河南路老巡捕房對門 廣東種德園老藥局

1161

上海北京有正書局發行

小說 空谷蘭

二冊七角

患梅毒者當讀

梅毒在體內血液筋骨間發動，即成內潰疽瘻，酸痛瘋癱等，速服

哈蘭士內服六零六聖藥．

立能清血解毒，連服數瓶，未有不全愈也，

梅毒在體外皮膚肌肉上發動，即現膿疹濕疥，紅腫潰瘡等，速搽

哈蘭士外搽六零六藥膏．

立能拔毒生肌，連搽數次，未有不收口也，

價目 內服六零六聖藥 每瓶洋一元七角五分 外搽六零六藥膏 每盒洋一元樣盒二角

上海四馬路中 太和大藥房總發行

國內外各埠分店暨各大藥房均有出售

THE EASTERN TIMES
Published every morning including Sundays
No 3370 Shanghai Monday November 14 1927.

圖畫時報

十一月十三日第四百十號 每星期出二次
Published Twice Weekly

徵求 本畫報徵求時事及藝術攝影美術照片關係社會其有價值之品如經本報登刊即可致酬閱後寄還

許惠娟女士之武裝 女士爲上海女子中學之高材生

Miss Hsu Wei-chuan.

張允心君係中國公學大學部京劇社長

Mr. Y. S. Chang the president of Chinese Drama Amateurs' Club of Chung Kuo College.

汪精衛至香港在杜應坤宅中攝影自右而左前列杜夫人杜坤女士陳樹人夫人馬湘陵列跳公世汪精衛則樹人甘乃光余儷泌（香港管光拔）

Mr. Wang Chao-ming visited Hongkong. Mr. Wang is [illegible] from left in the second row.

秋朝（周遐攝）

Morning Mist, by T. Chou.

太平洋上之怒濤（黃秋農攝）

Waves, by T. L. Wang.

閣君欲知如何用法請剪下本印交大馬路大羅天內上海修指所必能使君滿意寄券務請掛號

會運（美國女明星馬爾羅）（朱家麟寄）

Miss Myrna Loy, as she appears in "What Future".

平定縣冠山夫子洞內孔曾雕石像及硯池（李東屏攝贈）

Ku Shan (in Bingding, Shansi).

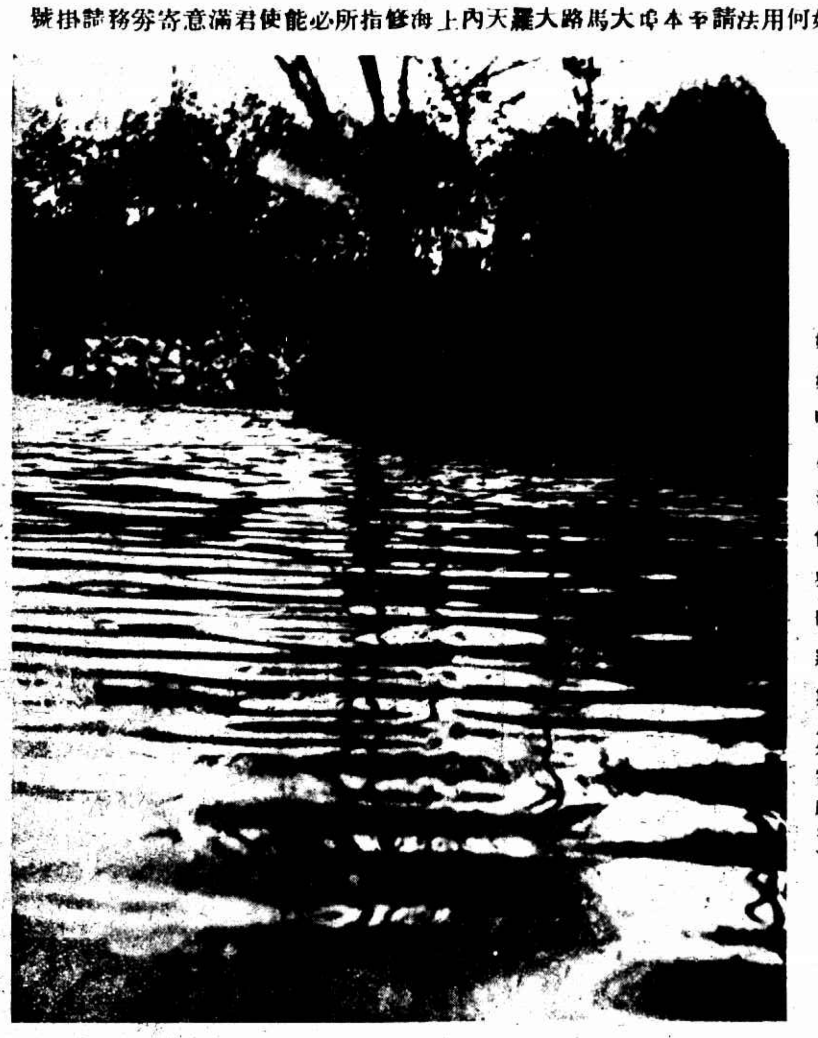

蕩漾（錢載正攝）

Toss'd all the day.

姊妹明星海倫與陶羅新（朱家麟寄）

Sister Stars.—Misses Helene and Dolores

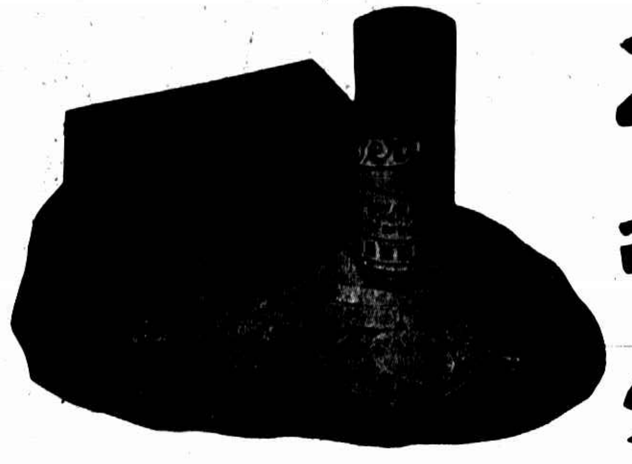
凡拉蒙
主治●各種頭痛・牙痛・神精痛・肝胃氣痛・腹痛・月經痛・創傷痛・
上海四川路 先靈洋行
各埠藥房均有出售

君夫人欲購精美之珍珠乎？
君夫人欲置璀璨之鑽石乎？
君夫人欲質晶瑩之翡翠乎？
君之子女將屆婚期欲備辦物美價廉之飾品乎？

天成祥珍珠鑽石翡翠號 能代諸君解決上項問題，如蒙賜顧，不勝歡迎！
包退回換
新北門口朝西第三家 電話南市一九七三號

中國南洋兄弟煙草公司出品

她說：我也歡喜吸大聯珠牌香煙，因為它價廉物美，又是真正的國貨。（公論）
No: 828.

南翔古猗園之石舫　（郭錫麒攝）
The Stone Boat in Nanziang.

樂群小球隊隊員全體攝影　（能贈）
Members of Lo Chung Small Football Club.

上海市黨部青年部長冷欣與三區黨部婦女部長張淑雯女士結婚之圖　（光藝攝）
The wedding of Mr. Lan Tsing and Miss Chang Soh Fee.

陸小曼女士近影　（光藝攝）
Miss Loh Siau Mei.

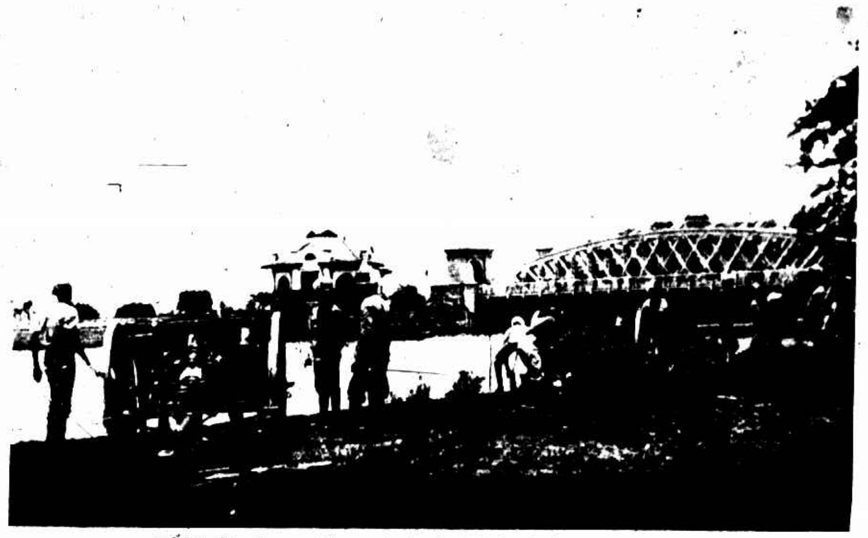
新加坡之紀念童話家安徒生橋　（黃振岩贈）
Iron Bridge in Singapore.

新加坡之魯濱孫路　（黃振岩贈）
Robinson Road in Singapore.

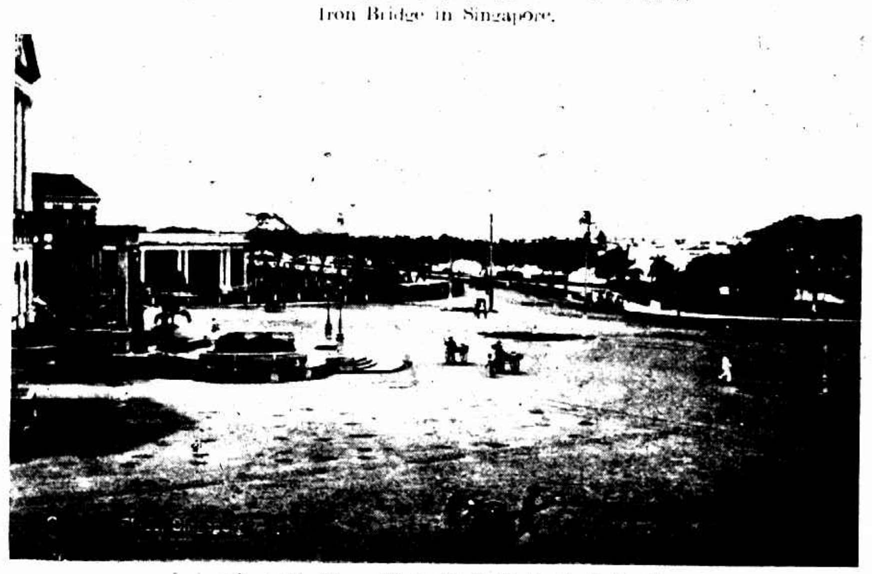
新加坡之馬來皇后私邸　（黃振岩贈）
Malay Queen's palace in Singapore.

新加坡之維多利皇后紀念廳　（黃振岩贈）
Queen Victoria Memorial Hall in Singapore.

集美學校女師之愛爾蘭舞　（吳菴攝）
"Irish Dance" given by the girl students of Tse Mei School.

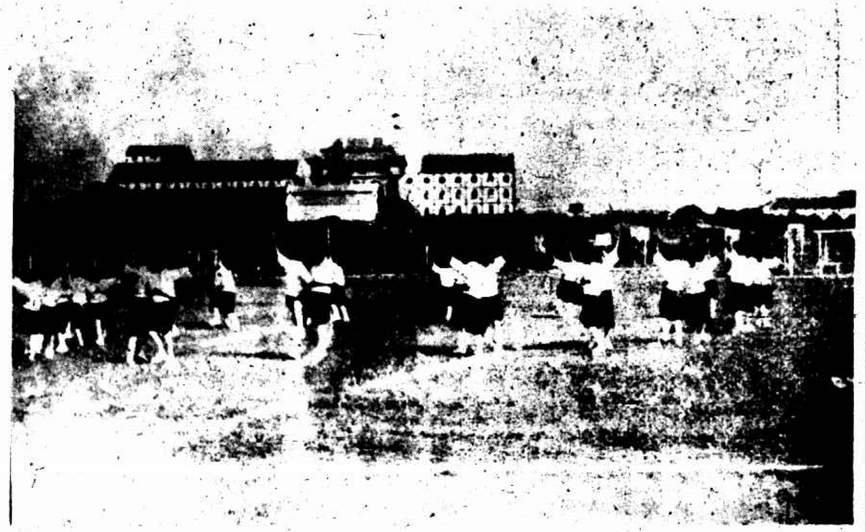
集美學校女中之葡萄舞　（吳菴攝）
"Grape Dance" given by the girl students of Tse Mei School.